朝鮮日報

朝刊

本紙朝夕刊十二面

社說

『窮民』四百九十萬

分配公平에努力하라

一

食糧은 算術級數的으로 增加함에 反하야 人口는 幾何級數的으로 增殖된다는 말사스의 人口論은 그本質에잇서서는 잘못된 判斷이아니라할지라도 國際社會의 變調的進展에依한 人口繁殖의 人爲的障碍와 科學的方法에依한 食糧生産의 高度的發達로 由緣하야 人口、食糧의 增加比率이 적어도 今日까지는 말사스의 人口論과가튼 結果는 齎來치안헛다는것은 識者가 共認하는바인가한다。 그리고 우리朝鮮과가티 食糧生産에잇서(다른產業도 그러하지마는) 比較的原始的이엿던 地域에잇서서는 더욱이 그러하다。 다시말하면 近代 發達된 科學的生産法에 依하야 世界어느나라를 莫論하고 生産量의 激增을본것이 事實이나 最近까지 原始的 方法으로 生産하고잇던 地域에서 비로소 科學的 方法을 採用하게되다면 그一定한 期間內의 生産能率增加의 人口增殖에對한比率이 先進諸國의 그것에 比較하야 보다더 高率的이될것은 必然的歸結이라할것이다。

二

總督府에서 調査한바에 依하면 昨年末現在로 全朝鮮의 『窮民』數가 一百十萬戶 四百九十餘萬人에 達한다한다。 이것은 朝鮮人口를 二千萬으로算하면 總人口의 四分之一이라는 可驚할 數字가되다。 네사람이 모히면 그中한사람은 『窮民』이끼이게되다는 事實은 이얼마나 凄慘한 現象이냐! 朝鮮이아니고는 世界어느나라에서도 發見치못할 慘狀일까십다。 當局에서 말하는바 所謂『窮民』이라는것은 第三者의 補助가업시는 生活하여나갈수업는 者를 意味한다。 詳言하면 國民中 極히 貧寒한者를 『細民』이라하고 全然依支할곳이업시 放浪徬徨하는者를 『乞人』이라한다。 그리고 細民과 乞人中間에 잇는者를 『窮民』이라고 分類하게되는데 다른社會의 標準에 비추어 말한다면 朝鮮의 細民級은 그全部가 窮民級에 編入될處地에 잇는것이 事實이어니와 그區別은如何튼 當局標準의 『窮民』이 全人口의 四分之一에 該當한다는 事實은 決코 彼岸火視할수업는 朝鮮社會의 重大問題라 아니할수업다。

三

朝鮮產業은 合併當初에 比하야 크게發達되엿다。 農產物總額으로보면 明治四十三年에 二億二千萬圓에 不過하던것이 昭和十年에 十三億餘萬圓 卽六倍假量의 增加를보왓고 貿易으로보면 明治四十三年에 五千八百萬圓으로부터 昭和八年에 八億七千二百餘萬圓 卽十五倍以上의 激增을보게되엿다。 이것은 貨幣價値의 低落에 基因되는 點도잇지마는 耕作地面積이라든가 農產物生産量으로 보드래도 合併當時에 比하야 크게增加된것이 事實이다。 卽 耕作面積으로말하면 明治四十三年에 二百七十餘萬町步에 不過하던것이 昭和八年에 四百四十餘萬町步로 增加되엿고 米生產額은 同期間內에 一千萬石으로부터 一千八百萬石의 激增을 보게되엿다。

四

이와가티 耕作面積으로나 農產物生産高로나 모다 合併當時에比하야 近二倍의 激增을 보게되엿는데 人口로말하면 그比例로 增加되지안헛슨즉 朝鮮의富가 事實上으로 크게增加되엿고 朝鮮人의 經濟生活이 理論上으로는 向上되엿슬러라고 생각지안흘수업다。

그러면果然 朝鮮人의 經濟生活은 事實로 向上되엿는가? 아니다。 事實은 反對로 朝鮮人의經濟生活은 날로 貧弱하여가며 慘憺하게되엿다는것은 『窮民』數가 날로 增加되여잇게는 全人口의 四分之一이 窮民級에 屬하게되엿다는 當局의 調査에 依하야 보드래도 明若觀火의 事實이다。 合倂當時의 窮民數가 얼마나 되엿는지는 그統計를 갓지못하여스나 近年 自作農이 小作農으로 急激히 墜落되여가는 事實만에 비추어보드래도 這間情勢를 넉넉히 推測할수잇는것이다。

吾人은 決코 朝鮮의 富의增加的事態를 否定하는者는아니다。 그러나 이가티 富力이 增加되엿슴에도 不拘하고 窮民이 날로增加되여간다는것은 오즉 分配의 不公平에 基因한다는것을 指摘치안흘수업다。 『窮民』四百九十餘萬中에서 昨年中 當局에서 救濟한者가 一千六百七十四人이라는 僅少한數에 不過하다는것은 社會政策的見地에서 疑訝할 지도 되지못하거니와 吾人은 여긔서 이『窮民』救濟의 徹底를主張하기보다도 根本禍因의 除去 是正 卽 分配公平을 主眼으로한 政策斷行을 當局에 提唱하는바이다。

滅亡하여가는唯一의黑人帝國

타르市街陷落코 首都入城을準備

伊首相은벌서保護國化에滿足치안코

傀儡國建設을意圖

【쥬네브十一日發同盟】伊太利北軍右翼軍의 先鋒部隊는 長驅하야 곤다-르市街를 陷落시키고 타나湖畔에 到達하야 空軍의精銳二百機는 벌서 首都아디스아베바入城準備를 進行하고잇다고 傳한다 一方 그라치니將軍麾下의 南軍도 三萬二百臺의 增援을어더 挺身隊를 組織하야 急遽 首都를 衝擊하야 아디스아베바第一着을 敢行하야 그라치니將軍은 스스로 에디오피아王國宮殿屋上노피 伊太利三色旗를 揭揚할 意氣라고 傳한다 他方作戰行動의 進展과 併行的으로 무솔리니首相은 着着政治工作을 進行中인데 벌서 에디오피아王國의 保護國化에滿足치안코 傀儡國을 建設할것으로 보인다 卽今 타임스紙 쥬네브特派員과 如한 이는 伊太利代表 알로이지男은 九日 佛國代表 플랑당 外相과의 會見에서 에디오피아國에傀儡國을 建設하고십다는 무솔리니首相의 意圖를 通達하엿다고 報道하고잇는데 戰果를確保하게된 무솔리니首相의 要求가 漸次擴大하게되는것은 움즉일수업는 事實이라고 보인다 (寫眞은 무伊首相과 에國皇帝)

伊에兩國政府 聯盟에各自覺書提出

【쥬네브十日發同盟】伊에兩國政府는 十日午後 聯盟事務總長아브놀氏에게對하야 各相對國의非人道的 戰爭行爲를 指摘한 覺書를 提出하엿다 覺書 內容은 如左하다

▲伊太利政府의覺書 에디오피아砲兵隊는 數次에亘하야 伊太利野戰病院에 砲擊을加하엿는데 野戰病院所屬伊太利非戰鬪員은 多數 負傷하엿다

▲에디오피아政府의覺書 伊太利軍이 非人道的 戰鬪手段을 反復하는것은 다시 指摘할것도업다 그런데 國際聯盟이 兩當事國을 全혀 平等히取扱하는結果 도로혀 伊太利政府를 增長케하야 侵略行動을 助長케하엿다 今後 國際聯盟이 伊太利政府에 對한 態度를 고치도록 要請한다

經濟制裁만으론 效果期必은困難

스에즈運河의武力封鎖가必要

英의對伊的制裁注目

【쥬네브十一日發電通】에디오피아에對한 무솔리니伊首相의 野望은 戰勝의 餘威를모라 漸漸擴大되고잇는他方 十三國委員會에서의 英佛意見對立에 依하야 聯盟의 步調一致되지못하고 東阿의 最後的戰局切迫과함께 伊에問題는 益益紛糾하게되엿는대 이와同時에 英國潮內의 意見과 輿論의 動向은 크게注目되게되엿다 卽 이든英外相은 어데까지든지 聯盟主義의 理想에 膠着되여 十日의 十三國委員會에서도 佛國프랑당外相이 마다리아委員長은 伊에兩國間의 仲介者로 서지말고 옴브-버저-로 行動할것이라고 述한데 對하야 强硬한 反對를 加하고 十六日의 委員會까지 直接交涉이 成功되지 못하면 斷然制裁手段에 나갈것이라는 强硬한主張으로 委員會를 리-드 하엿는데 英閣內及 輿論이 最後까지 이든外相을 支持 할는지 안할는지는 크게 疑問視 되고 잇다 그러냐하면 單純한 經濟的制裁만 으로는 벌서 效力이업슬것이므로 制裁를 徹底히 하랴면 스에즈運河의 武力封鎖까지行치안흐면 所用업다는 聯盟의筆法에따라 스에즈運河의 武力封鎖를 强行하면 如何한事態가 發生할것인가는 丁末、英政府도 알고잇스므로 아마 最後의 難局에 다다르면 무슨糊塗策을 講究하야 體面을 保持하면서 危險은 될수잇는데로 避할것으로보인다 그리고 이든外相及 此를 支持하여온 볼드윈 首相의 面目은 아조말못되게될것이므로 호어前外相과 가티 失脚되지안흘수업슬것으로 觀測되다

佛外相의信翰副文

英外務次官에手交

【倫敦九日發同盟】倫敦駐箚佛大使코르방氏는 九日午後 英國外務省에 반시타트 次官을 訪問하고 플랑당外相이 八日쥬네브에서 이든外相에게 手交한 信翰副文을 手交하엿다 右覺書要旨는 如左한것이라고 解釋되다

一、獨逸政府와의 和協交涉은 이미 決裂하엿다고 解釋되므로 英佛白三國政府는 로카르노會議協定의 第七條에 基하야相互援助의 具體案에 關하야 卽時 協議를 開始하도록 要請한다

一、佛國政府는 具體的手續이決定되기까지 相互援助를 延期하는데 同意하다 協議手續은 卽時 開始되지 안흐면 안된다、또 獨逸政府는 베르사이유條約 第四十二條를 破棄하고 라인란드 非武裝地帶에要塞構築을할 境遇에는 右猶豫期間은 自動的으로 消滅되는 것이다

一、佛國政府는 獨逸政府의 平和建設案中 西歐安全保障에關한 條項을 除하고 他의部分을 佛國政府의 平和組織案과 함께 聯盟理事會에 附託하는데 同意한다

蘇蒙協約에對한 世界輿論은無關心

聯盟當局은事態承認的態度

만체스터가듸앤 紙는成立을謳歌

【東京電話同盟】蘇蒙相互援助條約成立은 中國의 宗主權下에잇는 外蒙에 對한 蘇聯의 保護權을 立한것으로 條約、明文에依하면 蘇聯은 南京政府의 對外蒙武力彈壓에 對해서까지 이를第三國의 侵略이라고 指目하고 斷乎 排擊할 立場에 서게되는 結果가되어 外蒙을 圍繞한 南京、莫斯科의 態度와 國際聯盟을 爲始하야 關係諸國의 態度如何는 各方面에서 極히重視되고잇던바 目下 世界의輿論은 事態의 認識을 缺하고 더욱이 眞相闡明에 摘目하야 眞相去就에 迷惑하고잇는것가튼感이깁다 卽

一、南京政府는 蘇蒙條約不承認의態度를 取하야 蘇聯政府에對한 正式抗議를 提出하엿스나 一蹴되어 다시第二次抗議를 提出하는等 느긋한 外交交涉을 進行中이라는 非難이잇다

一、蘇聯과 中國兩國을 加盟國으로한 國際聯盟은 南京政府의 主權下에잇는 地方自治政體와 함부로 條約을 締結한 蘇聯의 態度에 關하야 아모런 意思表示를 行하지안코 事態承認의 態度를 取하고잇다

一、國際法理論을 잘내세우는 米國을 爲始하야 關係諸國은 蘇蒙條約의 成立에 對하야 더욱이 無關心한 態度를 取하고 特히 만체스터-가-데안紙와 如한것은 오히려 이成立을 謳歌함과 如한 見解를 表明하엿다

日本에對하敵意로 蘇蒙協定承認?

新民報社說의論調

【南京十日發電通】蘇聯과 軍事協定을 締結한 外蒙에對한 南京政府의態度는 時日를經過함에따라 더욱明瞭하게되는데 蘇蒙協定이成立되기前에 外交部當局과 駐中蘇大使보고모로프氏와의間에는 本問題에對하야 充分妥協한것이라고 信할만한 點이잇다 이것으로보아 去七日 外交部에서 提出한 對蘇抗議文과如한것은 一片의形式的文書로 何等意味가업는것이라고보아 東亞全局安定上 日本에서提議한 北中外蒙에잇서 赤化의 日中共同防衛와如한것은 今後實現될 可能性이 업다고 보게되엿다 卽 新民報와如한 新聞은社說에 蘇聯이 그對中回答에 指摘한 바와가티 極東平和를、爲하야 蒙古에잇서 第三國의 侵入을 防禦함은 中國에對하야 弊害가업다 中國은 이에 反對치 안흘뿐더러 도리혀 蘇聯에感謝할것이다 蘇聯이말하는 第三國은 疑心업시 中國에도共同敵이다 中國은 東北四省에對하야 無抵抗主義를 取하엿스나 今後에는 最後의 犧牲을 覺悟한 辦法을 採用하고잇슴으로 第三國의 外蒙侵犯은 承認할수업다 述하야 蘇聯이 外蒙을 이미 實質的으로 併呑한 事實을 忘却하고 日本에 對해서만 極端의 敵意를 가지고 잇는것은 곳 南京政府의態度를 反映하는것이다 南京政府가 蘇蒙의親善關係促進에依하야 日本의對中政策의 積極化를 牽制할 意思를 말하는것으로 今後 南京政府의 如斯한態度는 益益積極化하리라고 觀測되다

蔣氏漢口에서 軍事政治會議

【漢口十一日發同盟】行政院長蔣介石氏는 當初太原에赴하야 閻錫山氏等과 防共工作에 關하야 協議를 遂할 豫定이던바 그後 南京國民政府가 相互援助協定書를 締結한것을 發表한 結果 이 北上에依하야 여러가지 疑問을 밧고 이어서 日、中兩國關係를 惡化하는것을 念慮하야 約一週間 漢口에 滯在하기로 決定하얏다고 確聞되다 蔣介石氏는 이期間을 利用하야 漢口에 一大軍事政治會議를 開催하고 四川、貴州、雲南、湖南、江西、河南、陝西各省의 軍事首腦를 招致하야 國民政府의 內治外交國策樹立에 當할터이라고 解釋되는 會議의 議題로 列擧되는것은 如左하다

一、日蘇兩國에對한 外交의 現狀과 今後의方策

一、陝西山西剿共의 實情과 今後의對策

一、四川、湖南、雲南、貴州、江西등 一括한 西南軍事 工作

一、北中과 內蒙古等 邊境防備强化에 關한 企圖 特히 北中邊境의 防備强化에 關해서는 蔣介石氏는 相當히 深刻한 決意를 가지고잇다고 解釋되는데 特히 今回의 會議에서는 山西 陝西 河南에駐屯中인 駐屯軍 二十七、八個師의 華北에 對한 配備에關하야 重要協議를 遂할것으로 豫想되다

通商擁護法三年延長

【東京電話同盟】政府는 明年四月로서 期限滿了되는 通商擁護法을 다시 三個年間期限을延長하기로 決定하고 來特別議會에 그改正法律案을 提出하기로決定하엿다

日本兵二名 戰死判明

【新京十一日發同盟】綏芬河東方滿洲國領高地에서 演習中 蘇聯兵의 不法越境襲擊으로 川口中尉는 名譽의 戰死를 遂하엿는데 同中尉가 引率한 兵二名의 行方에關하야 그後 綏芬河當局에서 調査中이다가 兩名도 亦是 蘇聯의 襲擊으로 衆寡不敵하야 名譽의 戰死를 遂한것이 判明되엿다

冀東政府에서 滿洲國에親善使節

【新京十日發同盟】冀東自治政府委員長 殷汝耕氏는 十日滿洲國外交部大臣張燕卿氏에對하야 親善使節을 派遣한다는旨를 左와如히 通達하엿다 冀東政府는 對內建設諸工作을 完了하엿슴으로 善隣友邦인貴國과 親交를 結하기爲하야 親善使節을 派遣하려한다 右通達을接하고 滿洲國外交部에서는 滿腔의贊意를 表하야 卽時親善使節歡迎準備에着手하엿다

蔣氏、陳誠氏에命令

【漢口十一日發同盟】蔣介石氏는 十日午後四時軍艦으로 南京서武昌에 到着곳 山西에잇는 陳誠氏에對하야如左한命令을發하엿다

一、山西軍은 戰鬪力이 薄弱하고 軍規또한腐敗하엿다

一、貴官은 此機를 乘하야速히 山西省政治改革에 着手하라

一、現在의 五個師 其他目下省境에 到達하여잇는 四個師도 함께 指揮하라

歷史的事實로본 國共合作再現說

共產軍移動의新意義

(三) 李元坤

三

中國共產軍이 今日까지 거러온 經路를 追及하려면 中國共產黨의 成立에서 出發하여야 할것이다 그리고 後者를 말하자면 一九一八年 露西亞革命直後 北京大學의 敎授 學生을 中心으로 組織되엿든『맑스主義研究會』時代로 溯及치 안흘수업다 『맑스主義研究會』는 一九一八年 北京大學敎授 李大釗가 이미同大學을 떠나 實際運動에 投身하엿든 上海의 陳獨秀와 呼應하야 인테리를 中心으로 組織한 一個 思想團體에 지나지못하엿스나 이것은 實로 現代中國 思想運動史上에 잇서 劃期的路標가 되엿다 이와 併行하야 陳獨秀는 上海의 左翼인텔리겐치야를 糾合하야 中國勞働組合秘書部를 組織하고 먼저 學生大衆의 宣傳 組織運動에 注力하다가 一九二〇年九月 코민테른에서特派한 위진스키의 來中을 機會로 上海佛租界에서 創立發起會를 開催케되엿다 이會合은 果然한 成立을爲한大會로 政綱 宣言의 決定 發表도엇섯고 다만 歸決된 事項은 左의 諸項目에不過하엿든것이다

一、各地에工會를 組織하고 黨員을 獲得할것

二、蘇聯에 留學生을 派遣하기爲하야 外語學校를 設立할것

三、機關紙『共產黨』을 創刊할것

其後 이運動은 破竹의勢로擴大되여 未久에 廣東 北京 漢口 長沙 濟南等 全國主要都市에 支部도 設置되고 上記決議에依하야 機關紙도 發行되엿스며 外國語學校도 上海에 設立되엿다 이時期를 가르켜 中國共產主義運動의 萌芽期라고 稱할수잇다

◇

一九二一年―一九二四年까지의時期는 中國共產主義運動의成長期로 初期에 잇서서는 黨員의數도 적엇고 實際鬪爭도 特記할만한것은업섯다 그러나 國內에 割據하여잇는 各軍閥間의 勢力爭奪로부터오는 內政紊亂과 外來勢力의 壓迫이 增加되매따라 이運動은 急角度로 進展되어 漸次 인텔리 學生大衆間에 勢力을 扶植하게되엿다 이와갓티 黨勢가 擴充되매따라 翌年 一九二一年七月 上海에서 第一次 中國共產黨全國代表會議를 開催하고 코민테른 加入과 中央幹部까지 決議하야 黨의 基礎를 세웟다 右大會에 잇서 特히注目되는것은 後日 孫文으로하여금 容共政策에로 轉向케한 由緖를지은 마지안과 今日共軍의總師로 西北中一帶에서 數萬共軍을 指揮하고잇는毛澤東이 參加하엿든것이다

翌年 一九二二年五月 廣東에서 開催되엿든 第二次全國代表大會는 一全大會에서 發表치못하엿든 黨의宣言·政綱을 發表하야 中國共產黨의 鬪爭目標와 그動向을 明示하엿는데 그宣言은 레닌의 植民地理論을 基調로한 民主主義의 協同戰線을 提唱한것으로 後日 國民黨과 合作하야 國民革命에 參加할 素地를 만든것이 右大會의 主要收穫이다

◇

今日 一部消息通間에서 宣傳되는 國共再合作이니 蔣介石氏와 共軍間의 密約成立이니하는 問題에 關聯하야 國民黨對共產黨과의 今後關係를 考察하자면 먼저國共合作으로부터 分裂까지의 顛末을 말치안흘수업다 그러면 國共合作은 如何한 經緯밋헤서 成立되엿든가? 一九二二年 進步的인 叛逆으로 北伐에 慘敗한 當時國民黨의總師孫文이上海로 亡命하야 臥薪嘗膽의 歲月을 보내면서 自己反省에 沒頭하여잇슬때 偶然히 想起되엿은 二年前 一回大會에參加키爲하야 中國에왓든 코민테른代表 마리안과 廣西省桂林에서 서맛나슬際 그에게서어든 中國革命에對한 進言이엿다 그리하야 그는 赤衛軍과가튼 軍隊를 編成하고 農工階級에對한 大衆的組織을行하고 共產黨과가튼 政治訓練을 實施함이 國民革命을成就하는 捷徑인줄로 깨닷고 當時 上海에 來着하엿든 요페와의會見이 實現된것이다 一九二三年一月 孫文요페會見은 實로國共合作의 端緖를지은 中國革命史上에 特記할만事實로 孫文의 所謂 聯俄 聯共 聯工農의 三大政策도 右會見에서 具體化되엿다 그後 그는 卽時廣東에赴하야 國民黨의 大改革을斷行하야 共產黨員의 入黨을容許하는一方 요페가 推薦한 보로진을 國民政府의 最高顧問으로 推擧하고 蔣介石을 蘇聯에派遣하야 赤衛軍을 見學케하고 그가歸國함을기다려 國民革命軍의 主體인 黃埔中央政治學校를 設立하는等 國共合作實現卽後의 廣東은 革命策源地의 面貌를如實이 發現하엿든것이다

英帝國經濟會議

明年五月에開催

【東京電話同盟】十日 外務省着藤井駐英代理大使 發電에 依하면 英國政府는 明年五月 皇帝陛下 戴冠式이 擧行되는것을機會로 倫敦에 英帝國經濟會議를 開催하기로 決定하고 目下 各自治領政府에 對하야 交涉中이라는旨를 八日 下院에서 發表하엿다

佛蘇兩國間에 十億法借款交涉

蘇聯、極東軍備에充當코저

日本當局事態注目

【東京電話聯通】十一日 某所에 達한 情報에 依하면 蘇佛兩國間에는 目下十億法의 크레디트設定交涉이 進行되고잇다 고한다 이는主로 軍需品購求에 充當하야 極東軍備充實에 使用할 模樣이다 그런데 佛國政府는 佛蘇相互援助條約은 極東에何等影響을 及하는것이 아니라고 言明하엿스나 右와如한 크레디트設定은 右條約에 關聯한것이라 極東에 對해서도 多大한 脅威를 與하는 結果가 되는것이라고 日本當局은 佛國政府의 對蘇政策에 多大한注目을 하고잇다

時事漫畵

박구 길나자 보리糧食 떠러진다는格으로 二十年을두고 苦待하든 邸宅이되자 半身不隨된 主人公을 미고 드러가는者의 感懷야! 如何?

淋疾(림질) 特効新藥 複方 노보-루球

놀라울이효력
止膿·鎭痛
消炎·殺菌
收斂·利尿
作用的確

本劑는高木、井尻兩博士 臨床實驗結果로淋內服藥으로서 殿治作用이的確하고 副作用이絕無한優秀藥으로認定되엇고 全國著名病院에 採用을밧고잇는完全製劑입니다 一時患者를誘惑하는誇張廣告의藥과는判異한것이니 特히此에 注意하시고 合理的製劑인 노보-루의服用으로 淋疾을根治케하십시오

包裝及價格
三〇球入 一·〇〇
五〇球入 一·五〇
一〇〇球入 二·七〇
二〇〇球入 五·〇〇

說明書文獻進呈

京城西小門町 株式會社 藤澤友吉京城支店
本店 大阪道修町

全國著名病院採用

KN62

꽃時節에압서서 絶好한賞春日氣

"晴一時曇、晝間에는高溫" 第二日曜天氣打診

꽃시절의 사월을 접어들어 제이공일인 금일! 꽃에는 아직 일으나 꽃을 기대리는 안타가운 마음! 지난겨을 초기록적(超記錄的) 저온의영향은 필경 꽃에까지미처서 이봄의 벚꽃은 례년보담 일주일가량느저서 일러도 오는 이십일이일경에나 봉오리가 피리라한다 그리하야 이십륙칠일경이 만개(滿開)일듯하다하니 이번공일은 꽃구경의 전주곡(前奏曲)으로 되고야말것이다 아직도 아침저녁에는 쌀쌀한기운이 떠돌기는하나 속일수업는것은 기절(氣節)의 촉각(觸覺)이여서 한나절에는 제법 봄다운기분이 떠돌고 갑작이버서버린 오바대신으로 두루맥이삼아서 입고 다니는 「스푸링、코—트」에서는 키키한 땀냄새가 새여나오는 이때이다 무엇보담도 념려되는것은 이날의 일기이다 꽃시절에 압서서 하로의행락(行樂)을 엇고자 교외로 교외로 또는 창경원! 성급한 사람들은 한강부근으로 작년에일헛든 봄을찾고저 가고오고 할터인데 방정마진 념려이지만은 혹시나 날세가 조치못할가하야 측후소에 물어보앗드니 다음과가티 말한다 십이일의 날세는 석 조흘것이나 개엿다 흐렷다 할것이요 바람도 비도 물론업슬것이다 벚꽃봉오리도 제법 굴거젓스나 례년보다는 일주일가량느저질것이니 그리알라는 부탁이다

舞臺에서失格된 桃色歌人의愁嘆

兩歌人音樂會를警察도不許

노래일흔카나리아 安基永●金顯順

歌人의邪戀悲歌篇(一)

강남(江南)갓든제비가 도라오면은 이땅에도봄이 이온다건만 자긔제자와 가티 사랑에 빠지어 조선을탈주하야 비련 만사년에 귀향한 안긔영과 그의애인이라는 김현순(金顯順)양 인에게는 돗하지안흔 치명적검은그림자가 그들을 나려덥혓다 그들은 지난삼월십일일 귀국이래 안긔영은 관동정(館洞町)그 아버지집에묵고 김현순은 아현정(阿峴町) 그의본집에잇스면서 녯소문도 뒤덥허노코 가튼성내에잇든 본처도그대로둔채로 사랑의살림을 새로꾸미고저 그처 소래로 당돌하다면 당돌하고 용감하다면 용감하다할만큼 사월십일일밤 공회당에서 두남녀가 무대에서러하엿든것이다

◇

이두사람의음악회는 처자를두고 자긔제자와손을잡고 다러낫든 사랑의개선가라고 볼것이엇던가 그러치안호면 그들의행동에대한 세상의맹혹한비평에 대한 반항의 깃발이엇든가? 세상의론난이 분분한가운대에 음악회도 이욱고 하로를남기고당도한 구일오후 소관본정경찰서에서는『안긔영귀국 제일회독창회』라는 음악회는 보안상자미업스니 허가할수업다는 리유로 금지를 시키엇다 이에 그들의 귀대하든『사랑의개선』노래는좌절되고 마럿다

◇

그러나 그와가티 음악회가금지 되기까지 보안상 재미업다는 리유는 어데서부터 발단하엿든가? 그리면에는 또 그의 본처리성규(李聖圭)씨까지 등장한 삼각가잇다 바로수일전 긔독교회 관계자김모(金某)라는이가 안긔영씨를방문하고 자긔의과거 행동을 뉘우치는 바가잇다면 종뎌근신할것이지 고향에 돌아오자 마자 세상의눈도 잇거든 음악회는 무엇이고 결하여 김현순과의등장은 무엇이냐 하는뜻으로 설왕 설래가잇섯는데 안긔영은 김모에게 화를 내며『음악회를못할것이 무엇이냐』고 하자 김모는분을풀고 그대로도라왓다 그려고 한편에 이음악회에대하야 안긔영의 본처측 친척은 누구보다도 더분개하여 동설에는 그날밤음악회에 풍파라도 이르킬듯한 소문도낫다

◇

이런사정도 잇는터에 전긔김모는 안긔영의 음악회를 허하지안는것이 조호리라고 본정경찰서에 리유를가추어 말한바잇섯다 그리유는 교육계와 교회측의견을 거두어가지고 안긔영은 본래 리화전문교수로잇고 교회에서도 신임을밧다가 자긔제자를데리고 달어나게되여 리화전문으로는 일반교육계와 교회측에는 막대한 악영향을 끼친인물인데 이제 돌아와서 자긔의 과거를 청산하라는성의잇는 빗도업시 장한듯이 음악회를열음은 교육계나 기타에 영향이 조치못하고 현재 그의본처의 친척이며 다른일부에서도 음악회장에가서 풍파를 어르키려는 념려도잇다는뜻이엇다

◇

이에경찰에서도 생각한바잇서서 안긔영의 본처 리성규씨를호출하야 전후사정을드러다 그본처는 그가 도라왓대도 아즉맛나이야기도 못해보앗는데 음악회를 연다는 것은 너무 일느지안는가하고 생각햇소 또집안어린 사람들이 분개하여 음악회에『야지』를 하리라는말도 드럿스나 말리고잇고 다른사람들도 음악회에『야지』하겟다고하는말도 드럿스나 그럴것업다고 말리엇소 음악회를한다면 후에도 할수잇는것을 지금열엇다가『야지』라도맛나망신을한다면 안될터이니 그만두어도 조흘뜻하나 지금나로서야 무엇이라고 말할수잇겟소 하기는집의 딸애들도 아버지가 음악회를 하다가 망신을하면 어쩌나 고하면서 그만두엇스면 조켓다고 애태우고잇서요……

◇

이말을듯고 경찰은 어떠케생각하엿든지 집을버리고 나갓든그에게 그처와딸들이 마음쓰는정경도 생각할사록 눈물겨운것이잇다 경찰에서도 무엇보다도그딸애기들이 그아버지의 신변을념려하는것이 도한크지나 안헛던지…음악회를 싹고도는 미묘한관계를 아려본 경찰서에서는 여러가지 사정을 참작하야 결국 불허가를하엿다 이불허가는 단순한 보안경찰상 자미업다는것보다도 안긔영의 연애도피와 오늘의귀국후의 행동에대한 사회의 전면적비판을 의미하는것은아닐까 그러면 그들은 과연 어떠한정도의 비판을 바더야할혐재에잇는가 그의본처는? 그의애인은? 그리고 안긔영자신은? 알고십흔일이다 (계속)

(사진은 안긔영과 김현순)

檢事正의指揮로 某警部補를檢束

全北警察部管內某署現職中에 不正事實이綻露?

【全州支局電話】 얼마전에 전북경찰부(全北警察部) 관내 모서(某署)에 근무하는 모경부보가 민간에 자미스럽지못한 사실로 전주경찰서(全州署)에 고소를당한일이 잇섯든바 그후 그경부보는 그혐의가 농후하게되여마츰내 그서에 구인을 당하고말엇다。

그리되자동시에 십일오후부터는전주지방법원(全州地方法院)류원검사정(柳原檢事正)의 지휘아래 신체를검속하고그사실을 철저히 조사하고잇는중 이삼일안으로는 확실한 진상이 발표될것으로 보인다。

故李種赫氏返葬 社會에同情을要求

고리종혁(李種赫)씨는 일즉이중국에 건너가서 남북각지에서재만참의부 군사위원장의직을 띄고 오래동안 활동하엿고 그후 영오의 몸이되여신의주와 평양의 두교형무소에서 칠년의형기를 마치고 작년십이월십사일에 출감하야 선천(宣川)려사에서로양하다가 마침내불귀의 객이되든것은 이미보도한바어니와 그유해는 아즉도 선천에파무치엿슴을 유감으로 생각하야 그백시 리종철(李種喆)씨가 이번에 그 고향인 충남당진선영에 반장하려하나 원체가세가빈궁함으로사회각방면의동정을바라고잇다한다

市街地面目一新

살기조흔都會를建設

施行準則은總督府審議室에서審議中 細則은各道別로研究

조선시가지 계획령(市街地計畫令) 시행세측은 방금 총독부심의실(審議室)에서 심의중인데 이세측에대하여는 총독부에서는 다만준측(準則)만 규정하고 이것을토대로 각도에서 그지방에맛도록 세측을 결정하야 도령으로 공포실시할 예정으로 경과도를비롯하야 점차 각도에시행케될터이다 그런데 총독부의준측은 전부이십 개조로되야

一、道路의幅과 建築線
一、建築物敷地
一、埋立地建築物
一、保安 衛生上支障잇는 建築敷地
一、汽罐、營業用沐浴湯、其他燃料를 만히 使用한建築
一、建築手續關係

등이 주요내용이 될것이다 그중에는 변소를 처가는구멍(汲取口)에 파리를 방지하는 설비를 할것 음료수로먹는 우물에 관한사항 여려층집의 층층에 또는 오상공작물등에 관한 자세한 규정도 제정할터이므로 조선의 주요도시는 드듸여 이 시행령의 내용에따라 점점명랑화할것으로 보인다

慶南道海苔商人 檢查撤廢를陳情

總督府는道令을방패로一蹴

경상남도에서는 도령(道令)으로 지난사월 일일보터 건해태(乾海苔)와 해조(海藻)의 검사를실시하고 잇는중인데 장사꾼측에서는 이에 대해서 퍽으나 불편하고 번잡스럽다는것을 리유로 사십명이련서해가지고지제도의 철폐를총독부에진정해왓다 총독부로서는 경상남도당국이 해태(海苔)의품질 향상을 꾀하기위하여 지도적 생산검사를해서 도령시행전에 충분히조사연구한것이므로 지금와서 새삼스럽게 이제도를 철폐한다는것은 일호도 생각할여지가업다는 의향을 보이고잇다。

日鑛事件公判延期

【鎭南浦】 진남포합동 제련소(製鍊所)동맹파업주모자로 치안유지법위반(治安維持法違反)피고 오상근(吳尙根)외 세명의대한 공판은 진남포법원지청에서 검속되지 만주개월만인 삼월이십륙일에 제일회 공판을받고 사월륙일제이회공판까지마치고 지난 십일에 신일인량일간을 개정할예정이든바 무슨사고인지 알수업스나 돌연 일정을변경하여 오는십오일개정하기로되엿다

百貨店專門賊

십일일오후네시경 황금정(黃金町)삼정목근방을 도라다니는 거동이수상한사나히가잇서 본정서(本町署)원이 인치취조중인데 그는 충남예산군 광시면(忠南禮山郡光時面)내사는 리은영(李殷永)(三一)이라는데 백화점전문으로 절도한사나히라는데 피해는 약 삼백원가량이라한다

運動種目을選擇

興味잇고效果잇는 今年의商工聯合大運動會

전경성 상공업자들의 오즉하로 동안의 위안일(慰安日)인 제십회전경성상공련합대운동회(第十回全京城商工聯合大運動會)는 신록이 무르녹을 오월칠일의첫공일을 택하야 넓은 장충단공원(獎忠壇公園)에서 열릴터이라함은 긔보한바어니와 그의미심장한 운동회를 압두고주최측인 경성상공협회(京城商工協會)에서는 이날의 준비를위하야 십일일오후 일곱시부터시내식도원에서 대회준비좌담회(大會準備座談會)를 동협회회장 박승직(朴承稷)씨 사회아래 열고다음과가튼 의안(議案)을 협의하고 동열시경에 산회하엿다

一、今回運動會에잇서서는 名實相符한 興味및體育的效果가잇는 運動種目을 選擇할것
二、統制下에 夜市商人을 勸誘加入케할것
三、女子運動選手를 可及的多數出戰케할것
四、從來에行하여오든 八哩마라손競走를 距離를 短縮하야行하도록할것
五、明年度부터 獎忠壇公園運動場은 狹窄함으로 京城運動場을 使用하도록할것

滿洲國記者團八名 渡日途中京城下車

일본내지와 조선을시찰할목적으로 조직되만주국(滿洲國)기자단일행 여덟명은오는 십사일 신경(新京)을떠나는 특급『히까리』로 조선에 오리라한다

現金과金釵盜難

인의정(仁義町)일백오십칠번지림경창(林慶昌)(七〇)의집에서는 십일일오전 열시삼십분부터 열두시반사이에 현금오십원과 금반지를 절도당하엿다는데 그때마츰 집안사람이모다 바그로나간 틈을타서 그와가튼 범행을한모양이라하야 시내각서에 수배중이라한다

집일흔두少女

◀십일일오후열두시경에남대문파출소(南大門派出所)부근을도라다니는 집일흔 게집아히가잇서 보호중이라는데 세살가량먹은아히라한다

◀원정(元町)일정목 륙십번지 리완순(李完淳)의 집에잇는 류옥(柳玉)(七)은 십일일 오후한시경에집을나간채 드러오지안흠으로 룡산서(龍山署)에서는 시내각서에 수배중이라한다

大接戰끄테 養正高普決勝

培材高普軍善戰惜敗 6—3

春季럭비리ー그…中等學園의白眉戰인 養正高普對 培材高普戰은 十一日午後四時부터 京城運動場에서 審判藤井(主)許雯、金顯相(線)三氏、培材先蹴으로 開始되엿다 이날의運動場은 無風晴明하야 好天良好한『컨디슌』으로 戰鬪은 養正軍二트라이、培材一트라이 結局六對三의『스코어』로養正軍快勝하엿다

養正6(6…0 / 0…3)3培材

◇前半…養正軍은 開戰二分에TB尹鍾昌君의 右側트라이▲二十分에 養正軍再次 FW李庚悅君의 左側트라이▲卄五分에 培材依復에 努力하엿스나 効果업시前半戰終了

◇後半…培材六分에 FW殷鵬奎君二十五碼線을넘어 一擧敵陣으로 突入하엿스나 不正進으로無效▲十分培材HB鄭仁鎬君의左側트라이가、잇슨後 兩軍白熱戰을 演한끄테 培材敗北의好機를 逸하고 타임이되다 (閉戰五時五分)

【培材高普】 FW HB TB FB [illegible]

【養正高普】 FW HB TB FB [illegible]

東京高師軍勝 對京城柔道試合

滿洲遠征歸途 京城에 來征한東京高師柔道部對 京城軍의 柔道試合은 十一日午後四時부터 長谷川町 講道館道場에서 高師軍은五段四名、四段六名、京城軍은五段五名 四段一名、三段四名으로 兩軍各十名으로서 對戰한바兩軍殺戰끄테 高師軍은 大將、副將을남기고 勝優하엿다

六大學野球

立大7 法政6

【東京電話聯通】 六大學對球리ー그第一日立敎對法政戰은 十一日午後零時半부터 神宮球場에서立敎先攻으로 開始되바 結局七對六으로 立敎辛勝

法政	222000000	6
立敎	100140001	7

明大5 慶大2

【東京電話聯通】 慶明第一回戰은 十一日午後三時三十五分부터 伊丹(球)齊藤、關口、長澤(壘)四氏審判、明大先攻으로 開始한바結局五對二로 明大勝

明大	004100000	5
慶應	200000000	2

今日의運動

▲럭비ー早大對鐵道 午後二時京城運動場 (觀覽料、普通五十錢學生三十錢)

電線擧皆切斷

【咸興】 지난팔일 저녁부터 때아닌백설이 내리기시작하여 구일새벽까지 계속하야 약사촌가량의적설을 보게되엿는데 장진(長津)갑산(甲山)등 산지대는물론 경원선(京元線)과 함경선(咸鏡線)등일대의 전선(電線)이 모다 끈어저 전화전보등이 두절되엿슴으로 함흥우편국에서는 엇지할수업서서 겨우 지금전보만 접수하고 청진(淸津)무전신국과 련락하여 경성대판에 겨우 통신을하고잇다는데 전달된전선은 언제나 복구될는지 너무도 절단된곳이만흠으로알수업다한다

中國航空證券賣買 朝鮮內서도好成績

중국의 재정위기(財政危機)와군비충실(軍備充實)을 목적하고일반민중의 사행심(射倖心)을 리용하야 일원하장만내면 일등오십만원이란 막대한현상금을걸고 모집하고잇는 중국항공공로건설증권(中國航空公路建設證券)은중국본국에서 절대한환영을바더 예기이상의호성적을 엇고잇다는것은 이미알리어진사실이나 역시조선(朝鮮)안에 거주하는 중국인사이에도 커다란 파문을이르키고잇는듯이다 그들은 그날그날 품파리를하야 모은돈으로 엇던사람은 열장이나 사가지고 일확천금을 꿈꾸고잇다하며 경성시내에는 약이천매 원산(元山)에 약삼백매등 전조선안에약오천매이상의 호성적을 보이고잇다한다 지난삼일이 금년제일회추첨일임으로 중국인사이에는이것으로 큰화제를삼고잇는 형편인데 재경성중국영사관(領事館)측은 조선에 거주하는 중국인사이에도 예긔이상의 호성적을 어더서 큰짐을 내려노흔것가티조희하고잇다한다

農牛사려다가損財

십일일 오후두시 광주군대왕면둔전리(廣州郡大旺面屯田里)일백팔십륙번지 김원복(金元福)(三二)은 소사려고 동대문(東大門)가축시장(家畜市場)으로 왓다가 소、금일백이십사원이 드러잇는 돈지갑을 일허버리고 마럿다 급보를 접한동대문서에서는 즉시시내각서에 수배중이라한다

저를 절도당하엿다는데 그때마츰 집안사람이모다 바그로나간 틈을타서 그와가튼 범행을한모양이라하야 시내각서에 수배중이라한다

(壹萬劑限一劑式)

代金全額後拂

不老長壽、强精回春

◎百補丸은 東西洋補藥中最極上 第一完全 第一조흔 絶對特上効力신기합니다

氣力이 活潑하여지고 早○가 完全히낫고 筋骨이 든든하여지고 체증이 업서지고 腎氣不足이나 腎水不足이나하는 생각은 夢中에도 하지 안이하게되며 補全身 百補하야 生理的으로 精神的으로 完全히 更少年이되고 不老長壽케되니 이에서 더조흔補藥이 어데잇습니까 더욱 當分間 藥先送하고 代金全額後拂條件으로 販賣하오니 이藥의 効力을 疑心할餘地가 秋毫만치도 업스실것입니다 只今곳注文하시요

人生에急大問題

●나무가 마르려고할때에 肥料와 물을 주지아니하면 그나무가 엇더케됩니까

●사람이 性慾이줄고 氣力이업고 勇氣가 나지아니하는때에 조흔補藥을 아니쓰면 마르려는 나무에 물아니준것가티 悲慘하게 됩니다

百補丸의 藥效는左와如히 참 굉장합니다

一、百補丸을 服用하면 爲先手足과 下焦가 몹시 더워집니다
二、精力이 精水가려 每日每日느러서 事務를 不知中 마히보게되며 深夜徹夜토록 不眠勞力하여도 翌朝에 無難히 早起하게됩니다 最顯然 百補之然由効力偉大之證
三、飮食을 自然히 만히 잡수시게되며 체증가튼것은 어느때업서젓는지 알지도못하게업서집니다
四、一週日만服用하면 ○○가튼性○이不知中○雄되며 運服하면 用之不盡精源이 如泉하며 玉骨仙風 皮膚에 주름살이펴지며不老更少年이되며 ○○과○○두가지 人生最大의欲望을 必히 滿足하게되며 永久히 幸福한身體의 所有者가 될것입니다
五、遠山松葉散을 能히세일듯 百補丸을 服用하기始作한지 五日間만지나도 몸이漸次輕快하여지며 遠山의松葉散을 能히세일듯한氣分이 생합니다 이것은 特히 精氣、鑛氣가 횡신培養된까닭이며 몸이 輕하여지는것은 腸胃의減하여진것이아니요 筋骨이든든하여지는까닭입니다
六、體重이增加됨 服藥前과 服藥後 體重을 다라보시요
七、몸의 健康은 家運의衰退를回復하고 ○○의 健康은 不和한家庭을和睦케함 몸의健康 精神의健康 ○○의健康은 不和한家庭을 和睦케하며 衰退하여가는 家勢나 …
八、百補丸은 完全無欠한補藥이되 補藥中에는 或 一部臟器만補하는藥도 許多하야 或人効 或人無効하지만은 百補丸은 人體百部를全部理想的으로 補身하는藥인 二十餘種珍貴한 原料가配合하야잇는 神人道師 葛玄眞人의 救世的秘方藥입니다
九、腎氣가大增進하야 ○○의回數가 不可避之勢로增加됨
十、血色이 조와지며 얼골에주름살이 펴지며젊어지며 玉骨仙風이됩니다
十一、힘이생김니다 神經衰弱가튼것은 멀니멀니갑니다
十二、사람이 침착하고 점지안어 집니다
十三、長久運服하면久淋도消滅됨 ○○後疲勞不覺은 참신기 기묘可驗其効
十四、淋疾根治後는回陽키爲하야 必히百補丸을服用하여야합니다

●百補丸은 絶對的 一時的 効果를내는藥이 아니요道師神人葛玄眞人의長久効力나는 秘方藥입니다 葛玄眞人은 漢學者들은 다잘아시는道師입니다

代金特價一劑拾圓・郵用二十錢

藥先送服藥後代金支拂

神人道師 葛玄眞人의秘方藥

百補丸

補陰補陽補腎補肺補心補腦補脾補胃補全身百補不老更少年仙藥

根本的回春壯陽强精强筋强骨借力平生無病健康長壽劑

●代金全額後拂販賣를하니 藥效의最大確實最極上은不問可知

藥效가 廣告와 다르면 代金을 送金치 마시요

第一、第一、참第一、정말第一조흔補藥인故로藥先送하고代金後拂約束으로 販賣하고잇습니다 그런즉이藥의效力이얼마나 確實한지는諸氏도不問可知일것이올시다

●性慾이減退한사람
●手足과下焦가 恒常濕冷한사람
●消化不良한사람
●恒常氣力이업고
●活氣가적은사람은 早老할症狀이요 長壽못할 症狀이오니 一日速히 第一完全하고第一조흔 補藥 百補丸을 服用하시와 更少年이되시요

代金後拂 規定及趣志

百補丸의 大特効를天下사람에게急速히알게하기爲하야 代金全額後拂條件으로 販賣합니다 만은 試服後代金을 잘못送金하여주실人士는 官吏인지 私民인지富者인지 紳士인지 無産者인지農民인지 商工人인지 알지못하겟습니다 그러타고 누구에게던지 다後拂條件으로 送藥할수도업는形便인故로 全朝鮮道知事 全朝鮮郡守 全鮮面長 全朝鮮官公立學校校長 全朝鮮金融組合理事 京城市內面町總代 全朝鮮百石以上秋收하는 地主에게 限하야 後拂注文에應하고 그他諸位諸氏에게는 罪悚하고未安하오나 商藥上不得已한 事情이오니 失禮이오나 普通注文으로 해주시기를伏望하옵나이다 後拂注文도 試服後代金은 支拂할것이오 藥이不合하면 返藥할것이고 普通注文도 代金은 先金又는引換代金으로 藥을受取하엿으나 萬一이라도 或藥이貴意에不合하면 返藥하시고全額返金請求를하시기規定이되여잇사오니先金이나代金引換이나 服藥家의利害得失은 업사옵니다

後拂注文法

注文時에 먼저『後拂注文』이라쓰고 藥代金十圓은 試服後 支拂할터이니 百補丸特製一劑보내시요 送費七十錢郵票同送합니다 送費七十錢은 先金으로하오니 郵票로나振替나 爲替로 先送하여주시요 注文할때 貴氏名에官吏면 官名을 肩書하여주시고 富者면 地主라고 肩書하여주시고 百石以上秋收하는地主면 地稅證明書를 同封하여주시요 注文書에는必히捺印하여주시요

普通注文法

平和堂振替五番에送金하시거나 爲替로나 十圓을보내주시던지 百補丸特製一劑代金引換付送하오니 藥書로 先金

普通注文人께特典

普通注文人께는 送料도 本社負擔하고 苦心發見中藥界手續中인 秘藏되여잇든秘方藥 宮廷에 秘中秘로 藥始皇이 愛用한 强精補藥을 小一箱式을 無料로添呈합니다

三劑以上 共同注文 百補丸一劑無料添付

株式會社

平和堂

京城府 … (前中央日報社跡) 平和堂藥品部 電話 … 九六二番

▼百補丸은平和堂에絶對無함 僞造百補丸을注意하시요

京城版

朝鮮兒硏에서 어린이날祝賀

오월첫공일 어린이날을 기회로 조선아동예술연구협회(朝鮮兒童藝術硏究協會)에서는 례년보다 좀더 뜻잇게 마지하고저 십일밤여 명시에 추로중앙청년회관에서 림시위원회를 열고 다음과가튼결의를 하엿다한다

一、어린이날祝賀大會의件
▲時日＝五月二日午後八時부터
▲場所＝鐘路中央靑年會講堂
▲記念順目＝童謠、童話、童劇、舞踊

無防備狀態에 放擲된 西江一帶의 水亂區

—國庫事業에 一任되여 放心을不許— 都市發展上支障이 莫大!

대경성의금후문제는 한강을중심으로한 방수(防水)사업이 큰일의하나가되여잇다 신편입구역에 대한 새시설을 하기위하여서도 먼저는 침수의위협잇는곳을 충분히방비치안코는 적극적으로시설키도 어려운형세에잇는데 현재경성부일원으로한 방수사업의 일반을보면 모다 국고(國庫)사업으로되여잇서 신편입구역중에 한강홍수에대한 방수가완료된곳은 구영등포읍(永登浦邑)과마포(麻浦)에련한 구룡강면(龍江面)일부이다 현재아직 방수시설이 미비한곳은 구룡강면의 일부와 구연희면(延禧面) 구한지면(漢芝面)의각곳인데 금후도시적발전을 위하여서는 긴급한시설의하나가 되여잇다

七萬人口增加에 職員增員은 不過十人

府龍山出張所의事務積滯로 管內住民의不便莫大

경성부의 구역확장이 실현된지 열흘을 넘은 요지음 그행정구역을 분담한 세출장소중에서 룡산출장소(龍山出張所)가인구로나 관할구역의 광대한품이 제일이니 만치 사무취급건수의 격증과 아울러 인원부족으로말미아마 사무상 크나큰지장을이르켜서 그출장소 관내에 사는부민들은 여간 불편을느끼고잇는것이 아니라한다

즉 그출장소 관내의인구는 구역확장전까지 칠만오천명밧게 안되든것이 룡강면(龍江面)연희면(延禧面)한지면(漢芝面)등에서 각각일부식을 편합해오면서 일약십사만오천명이라는 거진 배에 가까운대인구를 포용하게되엿다 이에따라서 만약 사무의 합리화를 꾀한다면 칠만오천명때의 륙십명이든 소원을 그의 배되는 일백이십명은 증원 해야만 될 엽인데 실상은 이상 폐합된 각면민들에서와 본청으로부터 판임(判任)급다섯명 고원(雇員)급다섯명외에 급사(給仕)세명등 도합 열세명을 느리여가지고 그처럼 번잡하고 거창스러운 사무를 취급해오든 까닭에 그처럼사무의 정체, 지장등 여러가지 폐단이 생길것은 물론이라한다。 구역확장전부터 나려오든륙십명이라는 소원도 실상은삼분의 이 이상이 주로 토목(土木)관게에 종사하는 소위 용부(傭夫)라는 일홈을가진 용인(傭人)급이니만치 실상 사무 취급에종사하는 소원은 불과이십명이내엿다한다。

「그러면 이번구역확장과함께로 목관게의 사업이 무엇보담 만코 커질것이나만치 원측적으로 용인급의 인원도 종래의 배되

二人團鐵物窃盜 永登浦工作會社에

【永登浦】 부내도림정(道林町)민계세(閔啓世)(二七)와 동정리청룡(李靑龍)(二〇)두명은 룡산공작주식회사 영등포공장에 정통한것을 긔회로 공모한후 지난삼월십구일 오후열시경에 리는바게서 망을보고 민은동공장서편철조망을 넘어들어가서 제철장도구치장 문의장독쇠를 깨처버리고 들어잇는 직경륙분의 피복연통선(被覆鉛線)약삼십미돌과 기타 시가이백여원의 청물을절취하야 리의집으로 운반한후잇튼날 아침일즉이 피복을소각하여가지고 한자기장으로 짤은후영등포정(永登浦町)고물상안창호(安昌鎬)를 불너다가 일금팔원칠십전에 팔어서 주식에소비한것을 영등포경찰서 형사에게탐문한바되여 검거취조를 밧다가 십일일 검사국으로 넘겨갓다고 한다

商塵을 훨훨털고 運動會로 一日의行樂

南大門市場商人大運動會 五月三日로 準備着手

경성남대문시장상인련합회(京城南大門市場商人聯合會)에서는 해마다 오월첫공일을긔하야 남대문시장상인련합대운동회(商人聯合大運動會)를 성대하게 열어오든중 금년에도 전례에따라 오는 오월삼일에 시내 동대문밧(東大門外)식산은행(殖銀)운동장에서 보담성대하게 제삼회대운동회를 거행키로되여 식당반 시내식도원(食道園)에서긔회 회장 최형근(崔亨根)씨외 중요간부가 각신문사 운동관게자를초대하야 경긔내용과 순서며 여러가지 항목에대하야 충분한 토의를한후 방금 만반준비를 가추고잇는중인데 특히 이번에는 경긔내용도보담 진보적으로 꾸미고 또일반상인들의 하로날흥분한 가족적유흥에 주력을드린만큼 일반의 긔대에 흥조되리라고 한다

府編入地域戶數調査

【京南】 경남부에서는 지난륙일서부터 부직원들이 출동하야새로편입된 지역의 호수조사를시행하고 잇다는데 처음된 구역으로 처녀적 조사이니만치 길을몰나 갈팡질팡거리며 압문에서 조사를하고 또뒷문에와서도 조사를 하는등 새로운 풍경을 보히고잇다한다

市民의號令

桂洞길을넓혀수

▲부내북부구의 중심지대로계동(桂洞)골목은 작년중에 길어구를좁혀놋다가는 이제버렷는지 그마두고말엇는데 이골목바지중간에학교가만흠으로 조석으로 눈몰려드는 학생들이 억개를부비며 골목이러지게미여들고 미여나는판에일반통행자도가려 끈나울맛고잇는처지인데 부당국은 하다가이처버린 처도를다시계속하야 막바지까지길을내여주지못할가요 (桂洞子)

뻐쓰連絡이不誠實

▲종로부압해전차와 뻐쓰가련락하는 정류소를거처보면 뻐쓰가막종점에다달려 스름을하자전차길에정류해든전차는 무슨신호나 나보지안엇스면 뻐쓰에내리는손님들에게일부러 애나레우랴는것가티로한번 도라보지도안코 떠나버리니 이런법도잇슬까요、손님을무시하는편한인지요? 이것은경준으로하는편라인지요? 운전수의방작인지? 전의명령인지! (市內一憤慨生)

規定

『市民의號令』欄은 文字그대로 市民의號令입니다
一、公衆關係事項에 限하야 個人利害에 關한事項은 揭載치안습니다
一、投稿用紙는 葉書로하되 具體的事實을 簡明하게 指摘할것
一、投稿는 本社社會部『市民의號令』係로

珍事故·泥濘禍!

京龍街道서交通杜絶

【江南】 경성룡인간(京城龍仁間)의 삼등도로는 강남(江南)교통상유일한 대동맥(大動脈)으로서 시흥군 자선리(始興郡蘊宅里)부근과 광주군대왕면(廣州大旺面)고등리—삼편간(高登里—三坪間)에 깔려잇는 진흙이녹아 차가 불통되엿다함은 기보한바어니와 지난팔구량일의 부로인하야 전기경룡가도(京龍街道)는 일층험하게되엿슴으로 강남일대의 교통은의연 두절되여 당분간 완전회복키어려우리라는데 동선로가역(各驛)에는 폭주하는승객으로연일 대혼잡을이루는중이라하며 일반은 당국의 시급한개수공사가잇기만 기다리고잇다고한다

日曜講話

◇中央敎會 午前十一時 耶蘇復活에對하야 邊永瑞 氏
◇京城天然町石橋敎會 午前十一時 復活의感激 洪秉德 氏
生命의復活 午前十一時 朴淵瑞 氏
午後八時 體質의復活 朴淵瑞 氏
◇三淸洞敎會 午前十一時 末定 張榮道 氏
午後八時 復活의喜悅 崔益善 氏
◇復活社講堂 午前十時半 基督敎信仰의基礎 金致臣 氏
午後七時半 末定 金鎭浩 氏
◇貞洞第一禮拜堂 午前十一時 禮會수업는義人의生命 金鎭宇 氏
午後七時半
◇阿峴監理敎會 午前十一時 末定 鄭南水 氏
復活과人間 李東旭 氏
午後八時 사랑의標 金泳喆 氏
◇滄川監理敎會 午前十一時 正義의勝利 徐洸鎭 氏
午後八時 宗敎의能力 李東旭 氏
◇南大門外敎會 午前十一時 復活의生命 金英珠 氏
午後八時 復活의證據 金英珠 氏
◇英語講習院 午後二時 英語講話 뮈스 氏
◇宗橋敎會 午前十一時 復活의宗敎 申公淑 氏
午後七時半 失物을찾자 申公淑 氏
◇尙洞敎會 午前十一時 復活 姜泰熙 氏
午後七時半 勝利한예수 朴來喆 氏
◇壽松敎會 午前十一時 心靈의復活 沈明燮 氏
午後七時半 復活의感激 洪秉德 氏

우리洞里의緊急動議

清凉町一帶篇

橋梁업는"寒川"에 兒童들의冒險通學

兒童을둔學父兄의坐不安席 鐵道堤防開門의必要

D、전차길잇는대는 구간칠폐문제가 지금으로는 제일중요한문제가되여잇는것은 지금까지 말한바지마는 전차도업고뻐스도다니지안는곳에는 무엇보다도 중요한선결문제가 도로완비와 교량가설(橋梁架設)이지요 그런데 여긔에잇서서도 경성부는 알면서모르는지학작정인지 정말로 모르는지 셈판을 알수가업서요 우리들사는 곳에 완전한 보통학교하나도 업스니 돈암정(敦岩町)에잇는 숭인공립보통학교(崇仁公普校)에 다니는 아히들이、청량리만하드라도 백여명이요 전농、답십리、회기리(典農、踏十里、回基里)아히들까지 합하면이백여명에달합니다 그러그런데 이만흔 어린것들이 매일통하는 그길이 참으로 엉칭나지요、이것은 삼등도로(三等道路)도 아니오 아마 등외도로(等外道路)축에도 변변히 끼지못하리다요、참으로 이것이야말로 사람이다니니 길이되엿지사람을 통행하도록 일부러 만들어노흔길이라고는할수업서요、그야말로 도로의 원시적고통이지요、그런데다 여과 말성꺼리가하나잇스니 그것은 이길을거처흘러내려가는 솟창천내(寒川)라고하는 개천이잇다 여긔에다 작년봄 삼월에 빌로소 다리를하나 노앗섯지요 그런데이것은 어떠케 노앗든지 칠일부장마통에 그만도망가고 마럿습니다그려、그리고보니 지금은 도예돌아되고 마럿습니다 전에노앗든 다리가 돈흐적게되엿든지는 모르겟습니다마는 이번에는 조용고를 내서서 바위를 떼려트려도 허무러지지 안토록 하나만들어주시지요 장마때를 당하야 이개천때문에 걱정하는 학부형의 고청(苦情)을 조금이라도 아러준다면 그만한것쯤은 문제업스리라고 생각됩니다、참으로 장마때에는 학부형총출동으로 아히들을 무사히건너주기에 야단법석이랍니다。

E、그길과 그다리뿐인가요、길과다리에대하야긴급동의를하라면 얼마든지잇지요、위선 숭인면 상왕십리 하왕십리(上往十里、下往十里)등지에서 경성시내로 들어오는길 말슴이에요 그길이야말로 왕십리뿐만아니라 장위리(長位里)석관리(石串里)와 양주군 로해면 전부(楊州郡蘆海面全部)와 구리면반부(九里面半部)에 통하는 여간 큰길이 아닌데 이길에도 저—찬내(寒川)가 큰말성꺼리가되여 잇습니다 여과에도 안심하고 건너다닐만한 다리라고는 전연업스니 엇지된세음인가요 장마때만으면은 이길을 통행하는 사람들의 간난신고(艱難辛苦)야말로 참으로 상상 이상이며 물이나즘게되면 아무런 재주를가진사람이라도건너다닐수는 업는형편이니 참으로 한심한일이올시다 하로밥삐 길을 완전히만들고 다리를 노아주서야 되겟습니다 이것도 긴급동의 긴급한 동의올시다

F、우리 마장정(馬場町)에는참으로 큰일이 하나잇습니다。청량리정거장(淸涼里停車場)서쪽부터가 우리동리에 드는데 거기에도 퍽 넓은면적의 논(畓)이잇지요 그러고 우리동리도 저지안홍동리인데 여름장마때가되여 물이 좀불으면 길이질벅질벅하야 여간편리이아니며 한강물이 웬만치 붓기만하면 집에물이드는것짐은 예사이니 이래서야어듸살수가잇겟습니까 지난을축년(乙丑年)가튼때는 동리전부가이해(泥海)로화하야 버리고 청량리전차선로우의 전선(電線)을물이넘어 배가슬슬넘어다닌 풍경은 지금생각해도 지긋지긋한일이올시다、이것이어찌 잇는일이라고 안심할수가 잇겟습니까、언제 또이런 봉변을당할지 우리들은 자다가깨여도 걱정이올시다。이러한불안과 공포에 쌔혀잇는 우리들을 구해줄때 똣한「구세주」노릇은「경성부」가하여줄성의와 용기는 업스실까요 아무쪼록 성의를 베푸러 룡두정(龍頭町)으로부터 전농정(典農町)사이의 복개천제방(福溪川堤防)을 튼튼히하시고 전농정에잇는경원선(京元線)철도길에다뚜러노흔 하수도 구멍에 압문(閘門)을 만드러 한강물이 부를때에는 닷고 보통때에는 여러노아두도록 하여주시요、그러면 만사오—케—일것이외다

G、앗가도 어느분이 하로밧비 보통학교를 세워달라는「긴급동의」를 하엿습니다마는 참으로 이것은 어느점으로 보드라도 긴급사올시다。신설리(新設里)저쪽에 사는아히들은 창히들 가고 청량、제기、전농등지에사는 아히들은 돈암정에잇는숭인공립보통학교(崇仁公普校)에만 다니는데 금번부에 숭인학교에 입원한남자 이백륙십여명에 입학허가 겨우륙십명이요 녀자는 일백삼십명지원에 입학한아희가 삼십명에 불과하다니며 려진아한들은 도대체 어대로갈곳이잇스며 어찌되란말입니까、참으로 한심한일입니다。제발덕분에 우리에게도 하로밧비 학교하나 선사하야 주도록 하시요

—(此頁完)—

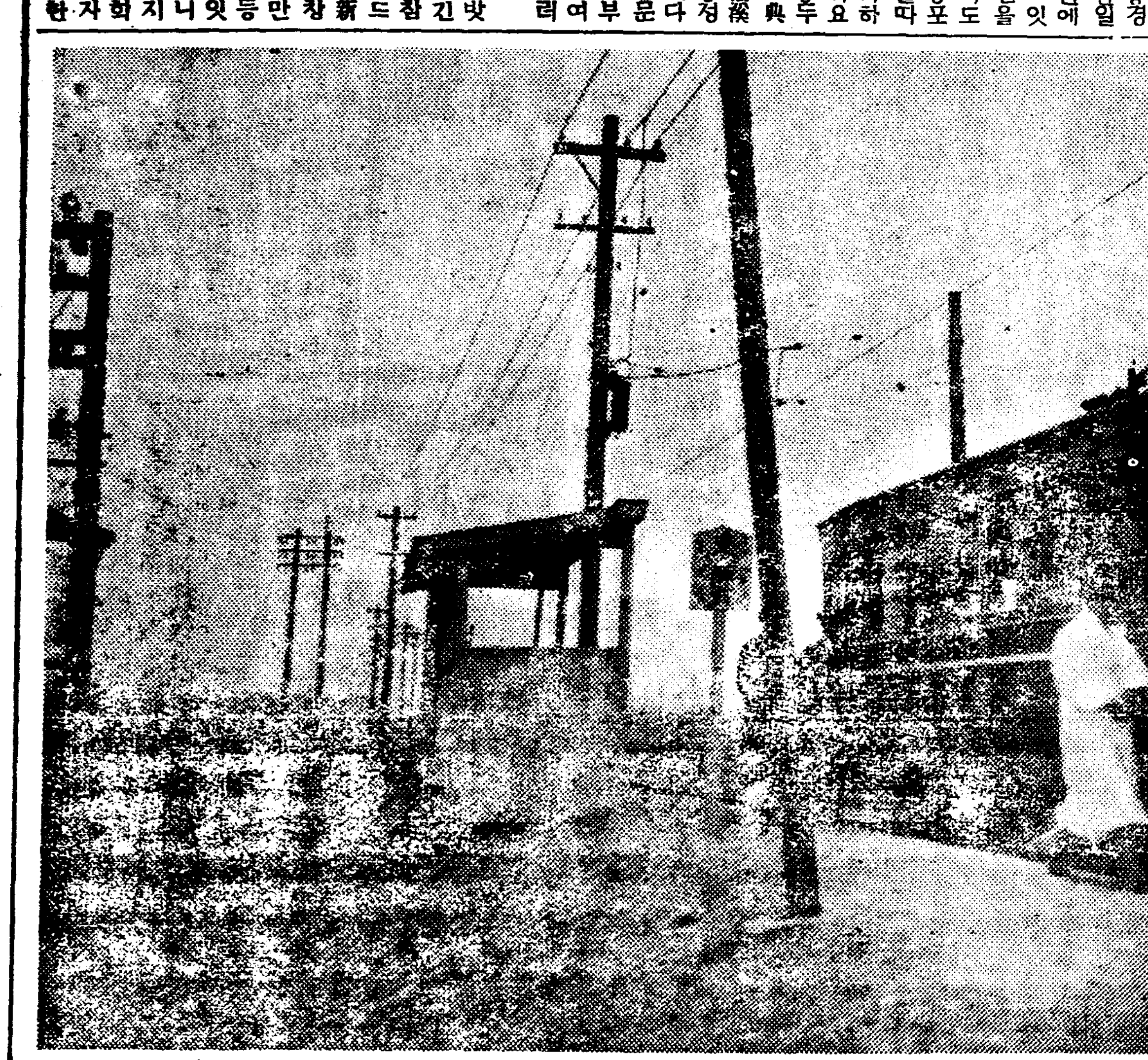

(사진은 동묘압길)

山葉ピアノ
家庭用(竪型) 500圓以上
學校用(平台) 1·000圓以上
(全鮮各特約店에有함)
カタログ贈呈
日本樂器會社出張所
(京城本町一·電本三四八五)

조흔家庭工業
貴下의會社意義잇는大事業躍進
第一 [illegible]
第二 [illegible]
大阪 株式會社
돈버리
偉大한二大工業依賴합

寫眞
快味百%—이찌기群退治의小店
○品不同時는速時返金합
本一瓶四圓、齒木版三圓
映畫其他在庫見本卅錢
京都市西陣局板倉町
自然社

宮澤式
中耕除草機
全鋼鐵爪カシメ式
前後輪調節自由
斷然優秀 大量製作 驚異的廉價
四寸以上在庫豊富
十一年度型
◎特約歡迎
兵庫縣加古郡天滿
宮澤農具製作所

いつも正しいセイコーシヤの時計 セイコーシヤの此擧仕は正に世界一
セイコーシヤ地方時計部 (東京市淀橋區上落合二ノ六一七 振替東京八二四五四番)
市價三分の一投賣 (某外國商館融資處分品引受整理)
謝恩特別 景品付一掃大賣出し ……(向ふ一ヶ月間一萬個限り)……
▲▲▲景品內譯!▼▼▼
(1) 正十八金側時計一個御買上每にサック入眼鏡(近眼·遠眼·色眼鏡御希望に應じ升)一個宛無代進呈致します(高級舶來品)
(2) 五円以上の品一個御買上每に新ダイヤ石入プラチノン指環一個宛無代進呈致し升
(3) 五円以下の品御買上の方には印章材附高級萬年筆一個宛洩なく無代進呈

正十八金側 ウオルサム·エルジン 懷中 十五ヶ年保險證付 (16型)
イ 七實石(市價八十圓ノ品)只の 三七·〇〇
ロ 七實石(市價九十圓ノ品)同 三八·五〇
ハ 十五石(市價百廿圓ノ品)同 三九·五〇
ニ 十五石(市價百四十圓ノ品)同 四三·五〇
ホ 十五石(市價百六十圓ノ品)同 四五·〇〇
ヘ 十五石(市價百八十圓ノ品)同 四六·〇〇
ト 十七石(市價二百圓ノ品)同 五八·〇〇
チ 十七石(市價二百廿圓ノ品)同 六〇·〇〇
リ 十七石(市價二百四十圓ノ品)同 六四·〇〇
ヌ 十七石(市價二百六十圓ノ品)同 七〇·〇〇
ル 十七石(市價二百八十圓ノ品)同 八五·〇〇
ヲ 十七石(市價三百圓ノ品)同 一〇〇·〇〇

正十八金側懷中時計(瑞西製) (16型)
イ 七實石(市價六十圓品)只の 二七·五〇
ロ 七實石(市價八十圓ノ品)同 三一·八〇
ハ 七實石(市價百圓ノ品)同 三五·六〇
ニ 十五石(市價百廿圓ノ品)同 四〇·〇〇

◉クローム側懷中 ウオルサム·エルジン米國製 (16型)
イ 七實石(市價廿三圓ノ品)只の 七·九〇
ロ 七實石(市價廿八圓ノ品)同 一九·五〇
ハ 十五石(市價卅七圓ノ品)同 一二·六〇
ニ 十五石(市價四十六圓ノ品)同 一五·七〇
ホ 十五石(市價五十七圓ノ品)同 一八·九〇
ヘ 十五石(市價六十六圓ノ品)同 二二·八〇
ト 十七石(市價七十五圓ノ品)同 二六·九〇
チ 十七石(市價八十四圓ノ品)同 二九·八〇
リ 十七石(市價八十九圓ノ品)同 三六·五〇
ヌ 十七石(市價九十二圓ノ品)同 五〇·〇〇

◉クローム側懷中(瑞西製品) (16型)
イ 七實石(市價九圓ノ品)只の 二·八〇
ロ 七實石(市價十一圓ノ品)同 三·五〇
ハ 七實石(市價十四圓ノ品)同 四·八〇
ニ 七實石(市價十八圓ノ品)同 五·九〇
ホ 十五石(市價廿三圓ノ品)同 七·五〇
ヘ 十五石(市價廿六圓ノ品)同 九·八〇
ト 十五石(市價廿一圓ノ品)同 一一·八〇
チ 十五石(市價廿四圓ノ品)同 一四·五〇

◉クローム側腕卷 五円以上各變形
(11型) イ 七實石(市價九圓ノ品)只の 二·九〇 ロ 七實石(市價十四圓ノ品)同 四·五〇 ハ 七實石(市價十九圓ノ品)同 六·二〇
(10型) イ 七實石(市價十一圓ノ品)只の 三·八〇 ロ 七實石(市價十七圓ノ品)同 五·五〇 ハ 十五石(市價廿二圓ノ品)同 七·六〇
(9型) イ 七實石(市價十三圓ノ品)只の 四·九〇 ロ 十五石(市價十九圓ノ品)同 六·八〇 ハ 十五石(市價十八圓ノ品)同 八·九〇
(8型) イ 十五石(市價廿一圓ノ品)只の 五·五〇 ロ 十五石(市價廿二圓ノ品)同 六·九〇 ハ 十五石(市價廿八圓ノ品)同 九·八〇
▲時計の王者! ウオルサム·エルジン
▲36年の最新流行品揃
註文の際送金は(1)郵便振替東京八二四五四番に振込か小爲替に願ひ升 (2)代引注文は三割以上內金を要し、他は絕對取扱ません (3)前金註文は送料弊社負擔代引は註文主が負擔

平壤各公立普通學校講習會兒童募集
一、募集定員 上需、若松、箕林、敬臨各(男)七十五名、南山(女)七十五名
一、資格 平壤府內居住者로서滿九才로滿十一才까지
一、願書提出期 四月十二日
希望者는所定의用紙(學校에서交付하는것)에戶籍抄本을添付하야希望學校長에게提出할事
詳細는當該學校에問議할事
平壤府初等敎育會

味の素 아지노모도
登錄商標
물이다스해저서소채와어족이 생기잇게되엿습니다。아지노모도를써서요리하면얼마나맛이조흘까요
味の素本舖 株式會社鈴木商店
4—P

前途잇는靑年이여
淋疾
쯤으로苦痛말나
ネオチリン 네오지린
먹으면愉快하여진다
各有名藥店에잇습
京城本町四丁目 株式會社 木村藥房

全榮養素配合의完全哺育料
パトローゲン 파도로겐
稻垣乙丙博士創製
鈴木梅太郞博士完成
胃腸에障害업시迅速한發育을促進하고特히삐타민D의作用은齒牙와骨骼의形成을容易히하고또强靭케합니다。
一號 二號 三號 (封度入)
AN IDEAL FOOD FOR INFANTS & INVALIDS
Patrogen
Pure Dried Milk Powder with soluble and easily digestible Dextrine and Vitamin D.
Prepared by Drs. INAGAKI & SUZUKI
The Institute of Diet
Tokio Japan.
監製 東京市 財團法人 營養硏究所
販賣 明治製菓株式會社

八日特別大公開(晝夜二回)
久しく待たれた舞踊界の明星半島の生んだ吾等が崔承喜の主演する彼女の悲しくも雄雄しき半生の記錄!
內地六大都市と同時封切の壯擧を是非!
上映時間表
新興キネマ本年度超特作現代劇
原作 湯淺克衛 週間朝日所載「怒濤の譜」より
監督 今日出海第一回作
オール·トーキ
半島の舞姬
舞踊界の明星 崔承喜孃 主演
千田是也·薄田研二·大友壯之介·江川なほみ·御影公子·菅井一郎·隅田ます代·田中筆子·野邊かほる·助演
舞踊界の天才崔承喜が綴る半生の情炎記錄!
新興キネマ本年度提供
寬プロ新秋超特級時代劇
原作 故佐佐木味津三
監督 竹井諒
胸色 山本松男
オール、サウンド
右門捕物帖
晴晴五十三次前後大會
嵐寬壽郞 主演
嵐徳三郞、白石明子、森光子、泉清子、外寬プロ一同出演
永樂町 電本三三三
中央館

待望의豪華版 一九三六年의大放送 宣傳週間
四月十二日브터大封切
米國파라마운트社特作全發聲日本版
監督포―드비―도氏
武俠一代
빌리―마크라그렌氏 주―루스홀孃 主演 助演
愛妻를버리고子息을버리고轉轉亡命하든密輸入者의설움! 政戰에는 旅路에서 狂奔하는아버지의마음! 子息을爲하여暗躍! 熱血巨星의名演의壓倒篇
파社特作全發聲西部活劇篇
싸우는幌馬車
할스바―론氏監督! 리볼푸스코드氏主演 게오―르도―푸유―氏助演
往年의名篇으로 이야기로 스크린의壓力과快活한飛躍! 西部劇中의白眉!
大都映畫社特作時代劇 岡田敬監督作品!
熱血荒神山
海江田讓二 主演 琴糸路孃 助演
次週封切 一九三六年의大放送
鍾路 電光三九五
優美館

四月十日브터大公開
料金階上三十錢階下二十錢均一
日曜土曜祭祝日은晝夜二回公開
낫一時 밤七時三十分始映
파라마운트社超特作全發聲日本版
三角의달
監督 에리오트누겐氏
主演 리차드아―렌氏 구레데트콜벨孃
파라마운트社超特作全發聲日本版
大名篇 生命의雜音
監督 밋첼·라이슨氏
主演 리차드바셀메스氏
바셀메스의快活한演技!! 名作『卅四時間』의優秀한賞讚의名聲을
名傑作品
大都映畫社特作連續映畫
現代劇 おこわ草紙
監督 吉村操氏
主演 北見禮子孃 大岡怪童氏
二十日브터 最後의戰車兵
豫告……罪와罰 十字軍
麻浦桃花洞 電龍三三番
桃花劇場

產業

全北各郡에서 自作桑田을創設
殖銀으로부터低資를融通하야 二百六十町步를購入

【全州】全北道農務課에서는 新年度 新事業으로 自作桑田을創設하야 一般農家及 小規模의養蠶家에게 桑田權得케하야 蠶繭을 增產計劃中 이라는데 이제 自作桑田 創設案을 보다면 各郡農會가 主體가되여 資金은 殖產銀行에서 年五厘의 低資로 借入하야 郡內桑田으로서 適當한곳을 選定하야 一郡二十町步式 二百六十町步를 購入 或은 借地로하고 各部落에 契 或은 組合가튼것을 組織한후 五町步內至十町步를 標準으로 一戶當 一段步內外의 桑田을 小作管理케하야 三年後부터는 養蠶을 始作하되 收繭의 半分을 讓資金으로 農會에 回收케하야 賃債에 該當한 所定의 年限에 達할時는 小作人에게 讓渡하기로 되엿다고한다 이에따라 本道에서는 特히 自作桑田創設費로 郡農會에 二千六百圓의 補助費를 支出하고 桑苗代도 一本五厘三毛式 補助한다하며 各指定部落에는 養蠶指導員까지 駐在식히리라는데 今般事業의 成功如何에 따러 今後每年 計劃을 實行하리라고한다

養蠶地順川서 植桑을奬勵
今春에벌서十四萬本을配給

【舍人】平南順川地方은 養蠶을하기에 最適한 氣候로서 農家唯一의 副業인 產繭額은 年年히 激增되고잇서서 道內에서도 一二位를 다토는중이라는바 이에따라서 養蠶熱은 去益 勃興하고잇다는데 當局에서도 이에 拍車를 加하여 積極的으로 植桑을 補助奬勵하는중으로 今春도벌서 十四萬一千本을 아래와가티 各面에 配附하엿다는바其 桑苗의 九割은 郡內產이라한다

◇桑苗配給本數와面別

▲順川面	一一八四〇本
▲仙沼面	一二四〇〇
▲新倉面	一六八〇〇
▲殷山面	二六三六〇
▲厚灘面	一三五二〇
▲舍人面	一一〇〇〇
▲慈山面	一三七〇〇
▲內南面	一一九八〇
▲北倉面	一三四〇〇

◇購入한桑苗本數와苗圃別

舍人乾桑苗圃	八四、九五〇本
順川三宅苗圃	四一、四九五
平壤中村苗圃	一四、六〇〇

全南道서藥草를 今後一層奬勵

全南道 衛生課에서는 數年前부터 農事改良組合 各初等學校와 官公署의 職員들의 藥草의 栽培를 ……付하고 一般家庭에까지 김키우는 同時 農山漁村의 美化工作에 努力하여온것이 良好한 實績을 보게되야 今後 大大的으로 奬勵에 進出하야 農漁村의 餘剩勞力을 利用하야 副業의 美化와 副業에 全力을 傾注하고저 牛蒡 紅花 木香 荊芥 川芎 蒼朮 等을 栽培方法을 講究하게되엿는데 그중 牧丹(二萬六千八百三十七坪)과 芍藥(二千三百九十八坪)가튼것은 現在로도 相當한 栽培面積을 示하고잇다

慶北의漁獲高 五百二十萬餘圓
大凶漁로漁村은高利에呻吟

慶北道內의 十年度漁獲高는 九年度 五百三十九萬四千四百九十七圓에 比하야 十九萬三千二百九十圓이激減되여 五百二十萬一千二百七圓이라한다 그減少된原因은 氣候關係로 海流가 變化하야 青魚가 잡히지안흔 關係라하며 東海岸에 主要海產物인 青魚가 大凶漁로 말미암아 一般漁民의 生活上 만흔 影響을 주고잇다는데 其中大多數는 青魚豊年을 豫想하고 例年과가티 高利債로서 漁場을 準備하얏든 것이 아무所得도업고 날로 高利債는 꼬리를물고 불어가는 現狀임으로 結局破產은 時期의問題라한다

南海面民도 海苔養殖
好成績을期待

【南海】섬나라백성이면서 海產을沒知하고 살어온 南海郡民도 차츰沒落되여가는 經濟生活의威脅에 견되지못하야 近年多方面으로 海產獲取에 손을대게되엿는데 特히 南海西面에서는 一從內부터힘써오든 海苔養殖을 一層增產하기爲하야 따옴과가티한다 한다

南海郡西面의 民第漁業民은 今 五年前 全南高興、莞島方面에서 海苔養殖方法을 見學하고와서 自己洞里압 勺民海邊에試驗養殖하야 成功하얏슴으로 隣民에게 勸하는 一方 面當局과 協力하야 西面採藻組合을 組織하고 至今까지 熱誠으로 努力하야 昨年度에는 簇網込費七百圓으로 三千五百圓의 實收益을 어덧슴으로 今年度에는 昨年養殖區 西上勺良 靑九 中現 幷浦五個里外에 南上里 一個區를 더 編入하야 二千五百圓簇網込豫算으로 海苔養殖을 勸奬한다는데 또한 好成績을 어드리라고한다 그런데 簇網込方法은 十一、廿六日의 潮水를 標準하야 三尺深浅에 一尺五寸에 水中에 들게 網込하고中間一尺에 海苔를 養殖함이 가장 收益的인 方法인것을 證明하얏다 한다

海苔養殖改善 品質을向上
黃海道에서新芽養殖實施

黃海道에서는 過般 全南水產試驗場長 金子氏의 來黃을 機會로하야 道廳 水試 水產校 津郡 水產會 漁組 當業者等二十餘名의 參集으로 海苔養殖에關한 研究會를 開催하얏든바 研究會開催中은 連日 漁化島及龍湖島養殖場에 實際見學을하는等 그收穫이 만헛다는데 이번은 特히 當地에서 아직 着手못하고잇던 新芽養殖에對한 認識을 明白히한 關係로 從來 本道의海苔養殖의 主眼으로하던 秋芽를 한期節 더두게하야 冬芽發生이 可能한것을 알게되엿다 그冬芽의 養殖은 이미 全南道에서 成功하고잇슴에 鑑하야 黃海道에서도 明年부터 實施하기로 決定하얏다 이로 因하야 從來 海苔에서 보든것과 廻潮以後의 海苔에서 보든 갓흔 退色 原藻硬化의 缺點은 混殖에 依하야 緩化할수잇서 新生品과 同樣의 生產을할수잇다 即 그의 商品價値의 向上과 風味를 在來品보다 格別한 差異가잇슬뿐만아니라 生產量이 增加되다고한다

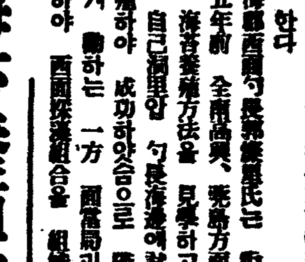

問 朝鮮總督府 燃料選鑛研究所에 產金率石金 分析發表에十萬之何라 云하오니 瓦數의 該當法을 下敎하여주시오 (靈津 申鐘大)

答 所謂 金鑛의 瓦數는 原鑛一噸에 含有된 金重量의 瓦數로 即 百萬分率에 相當합니다 故로 十萬分之A라하면 瓦數는 十A瓦입니다

東拓米貸減少

東拓의三月末 米穀資金貸出 殘高는 低利資金一千三十萬圓 自己資金六百十萬圓 合計一千六百四十萬圓으로前月末에 比하야 百九十七萬圓의減少 前年同期에 比하야 七百六十四萬八千圓의 增加이다

未現在의 全 朝鮮金融組合數는 六百九十七、支所數百九十九、前年同期에比하야 組合數五、支所數十三의 增加로 組合員은 百三十八萬八千人이 增加하야 百三十五萬五千四百七十二人으로되엿다 그러고 村落、都市別은 村落組合에 六百九十八 支所百九十八 組合員百二十九萬五千六百十二人 都市는 六十一組合 支所一 組合員五萬九千八百六十人이라고한다

金融組合員數
百三十五萬名突破

今年三月現在의 金融組合員은 百三十五萬을 突破하엿다 即三月

利川의鷄卵 年產四萬二千圓
名產地目標養鷄奬勵

【利川】利川의 產業界는 現代的工產을 除한外에는 바야흐로 勃興途上에잇서 各方面에 刮目할만한 數字를 示現하고잇는바 그中에 鷄卵은 京城을 販賣市場으로 利川鷄卵의 聲價는 漸漸 高하고잇스나 需要의 急速度的 增加로 其十分之一도 供給치못하고잇슴으로 郡當局에서는 一層 品質의 向上과 鷄群增殖을 피하야 斷然 全朝鮮一의 鷄卵產地를 目標로 積極的努力을傾注하고잇는데 現在奬勵種은 名古屋三河이고 압으로는 白色레구혼도 一部試驗하여보리라는데 十年度鷄卵生產高는 百六十七萬百八十三個로 그價額은 四萬二千餘圓에 達하야 그將來는 크게期待되고잇다한다

緬羊을購入 二千五百五十頭
二回에分하야

總督府今年度의 緬羊購入은 既定計劃인 二千五百頭에 五十頭를 追加하야 第一回千五百頭는 目下 滿洲에出張中인 大谷咸北技手外 五名에 依하야 引率되어 來六月十五日頃 雄基港着 北朝鮮에入하게되엿다 그리고 第二回購入의分은 今月末 關係官이 다시滿洲에 出張하야 七月上旬 鎭南浦港着의 豫定으로 千五十頭를 購入할려이다

巾着網漁業統制
多數競願의弊害念慮 組合에優先權賦與乎

鯔巾着網漁業의 免許는 每年漁期前에 更新하기로 規定되어잇서 今年度도 近近 漁期를 압두고 總督府水產課에서 關係各道로부터의 內申에 基하야 愼重히 詮衡中인데 最近 鯔巾着網漁業은 繼續되는 豊漁와 鰮油及搾粕의 價格昻騰으로 一期四五萬圓 乃至十五萬圓의 收穫을 擧하야 이免許는 一種의 利權視되어 免許豫定數百廿五에 對하야 七百件以上의 出願이 殺到하야 水產當局에서는 그取捨選擇에 머리를 알코잇는 狀態이다 右에對하야 總督府에서는 現在以上으로 網數를 增加하는 때는 濫獲의 結果 巾着網漁業의 衰退를 招來할것은 明白한일이라하야 網數의 增加는 絕對로 認치안할方針인데 그러케되면 猛烈한 競願의 結果 自然弊害의 發生을 未免할것임으로 水產當局에서는 그 安全辦으로 巾着網漁業의 統制를 計畫中이다 그런데 統制의 具體方法으로서는 組合에 對한 免許를 優先的으로 認하야 組合에依하야 斯業에 統制를 行할 方針이라한다。

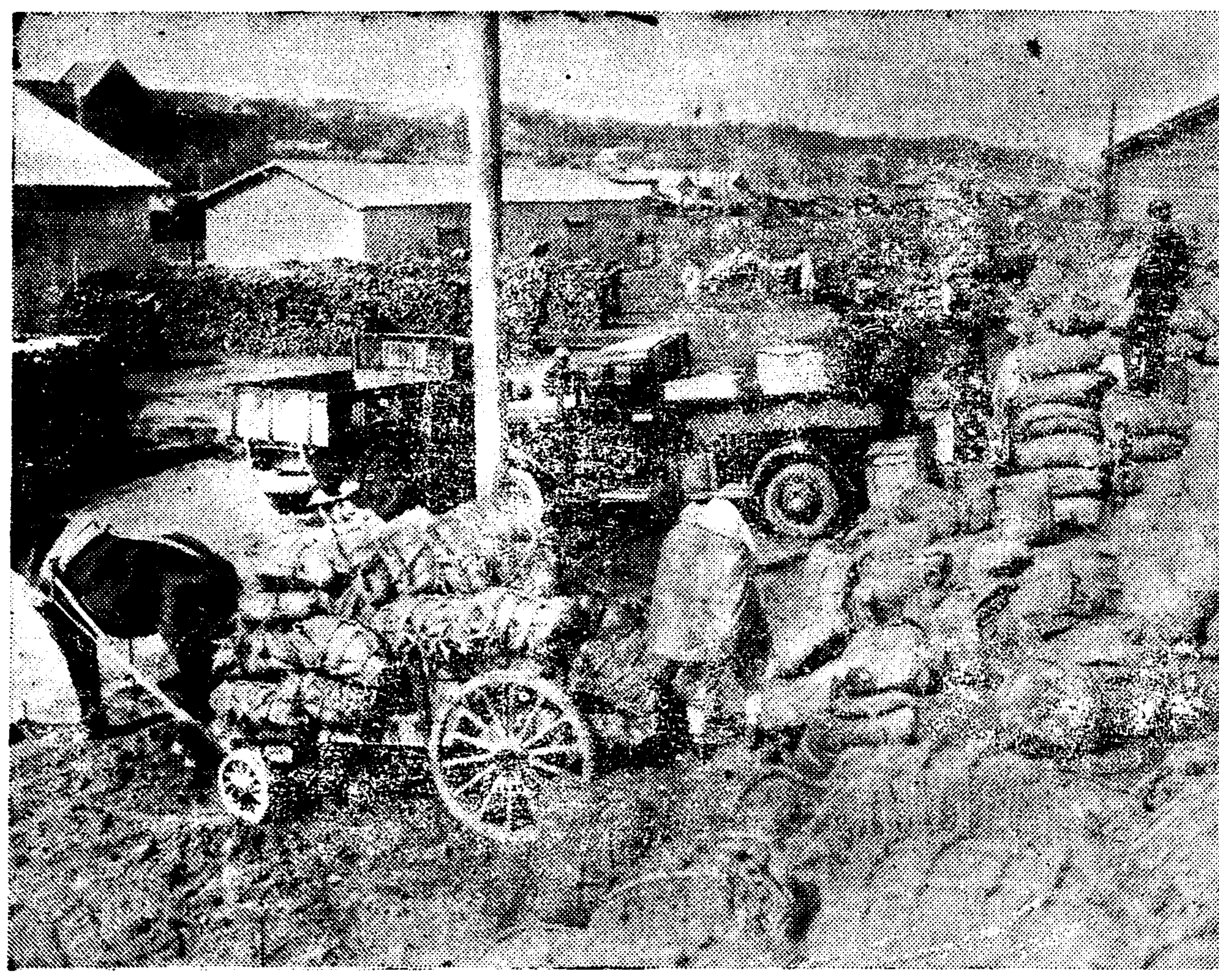

▲肥料는 農家로……(積京里驛前 所見)

育蠶法要項
全南道原蠶種製造所 (三)

一、給與에對한注意

(가)一齡中에는 剉桑育으로한 從來보다大形으로 鋭刀로서 齊一케 剉桑하여 蠶座에 密接케하며 平等히 撒布할것

(나)二齡中에는 剉桑育 又는 全芽育으로할것、秋期에는 大形剉桑育으로함

(다)眠除糠入의時期=一箔中眠蠶一一二頭를 發見할時에 行하되 바다시 籾糠使用後 給桑할것 但 稚蠶은 아직 眠蠶이 發見되지안코 蠶體가 飴色이되때 即 稍早함이可함

(라)眠除後의給桑=眠除後 一回의 給桑은 大食期와 約同量 其後는 早速乾燥케 長方形 又는 適宜히 剉桑하되量도도한 漸次減少함

(마)遲眠蠶의處理=多할 時에는 引靑法을 行하고 少할時에는 蠶沙割을 行하되 用桑은 薄葉의 軟葉을 給與함

(바)餉食의適期=全部가 齊一되여 大多數가 食慾을 生한時가 可하나 不均齊하거나又는高溫일時에는 大多數가 食慾을 生하면 (一部眠中者가有하더라도) 餉食함이可함

(사)餉食時의給桑量=餉食이라는것은 起蠶에 給與하는 最初의 給桑을 云함 多過치아니함이可함 前齡盛食期와 同量 又는 其以下가조흠 特히 黃繭種에 對하야그러함

第二回次의 給桑은 食慾에依하나 時期를 延縮하고 또量을增減함

(아)給桑後의溫度=一一二度上昇케할것

(자)大食期의給桑法=大食期라는것은 眠前에 盛旺히 食桑할것을 云함 充實한 新鮮葉을 多量히 給與하여 食盡하면 몃回라도給與할것

(차)濡桑給與의境遇=給與치아니함이 可하나 不得已할時에는 剉桑하야 버게를 撒布한後 少量을 給與하되 或독단닌酸一%溶液中에 桑葉을浸漬하야 그대로 給與함도可함

多濕하야서 食慾不振의 際에는 籾糠을 撒布하고 暫時經過한後 給與할것

食이한後 多함을 知하면 除沙를 行하여 乾燥를 圖하고溫度를 稍下케하야 食慾을 促進할것

五、上蔟法

一、熟蠶拾取法=適熟蠶은 一頭式 拾取함이可하나 網取法又는 桑取法을 行함이可함

一、蔟의種類=改良蔟이良好함

一、上蔟頭數=一坪(一平方尺)當 六十頭內外가 可함

一、上蔟溫度=自上蔟至營繭終了 約三日間 七六度 但 自營繭終了 至化蛹 約三日間七二度

一、同濕度=同 差 六─八度 同 差 五─六度

一、蔟拔=薄皮繭을 構成하야 繭中의 蠶兒를 見出할하게때(蛹가됨)에 蔟拔을行함이 可함 上蔟한者는 夕、夕에上蔟한者는 翌朝에 蔟拔할 程度

一、換氣及排濕=一日中 午前午後를 通하여 四五回 行하되 排氣困難할境遇에는 手廻旋風器를 使用함도 可함

一、收繭及選繭=大部分 繭化될時(大約七日假量)收繭을 行하면서 選繭을 嚴重히하야 各別로 蠶箔上에 列置하고 生繭을 重積하여서는 不可함

六、其他

一、良桑에서는 良繭을 得하고 良桑을 得함에는 堆肥를 施與하던지 又는 綠肥를 施與함이 可함

一、堆肥는 養豚에依하야 容易히得함 一頭의 堆肥年產額은 約千貫이나됨

一、收繭後는 速히 共同販賣所에 持參함이 可하되 運搬할時에는 아모조록 堆積을 避할것

一、豊作 又는 凶作의 原因을 調査하야 恒常研究를 怠치아니할것

一、成績이 良好한 養蠶家를 視察하야 參考함이可함

黃繭種과白繭種의飼育上의差異

黃繭種은 白繭種에 比하야 飼育上 다음과가튼 取扱을 할 必要가잇슴

(一)掃立=掃立은 鄭重히할것 蠶座(適當한 面積을分하는事)에 當하야 버거와 蠶糞을 混合하과 如함은 不良함 此는 黃繭種은 皮가 弱하고 脚의 附着力이 强한 까닭이다

(二)用桑=用桑은 各齡共히 新鮮하고 稍硬한 葉(充實한葉)을 給與함이 可함 長久히 貯藏한것이나 又는 充實치못한것을 給與할時에는 大部分[illegible]付함으로 食桑量이 少하고 또 虛弱되기 容易함

(三)給桑法=黃繭種은 食桑이 細且長 即조금식食하는性質이 有한故로 給桑量을 少量으로하여 回數를 增加함이 可함

(四)濕氣에對한抵抗力=濕氣에는 甚히 弱한 故로 過濕의 天候가 繼續될時에는 蠶座의 乾燥及 通風(米糠、切藁、除沙 保溫、排濕、給桑量의加減、旋風器等에依하야)을 圖할것

(五)飼育溫度는 稚蠶中에는平均 七十四五度로하고 秋蠶에는 六八度乃至七〇度 假量이 可함 濕度는 稚蠶 壯蠶何時를 勿論하고 差가 六─八度가可함

(六)眠除法=黃繭種의 壯蠶은 催眠後 停食까지의 時間이 稍長함으로서 眠除는 比較的 遲晩케함이 可함 不然하면 眠除沙後의 給桑回數가 多하야 多濕의 被害가 有함

(七)餉食의注意=蠶兒가 不齊한 境遇에는 起蠶을 長時間 絕食하야두면 疲勞하야 恢復에 長時間을 要함으로 餉食은 速한 程度로 함이可하되 餉食量은 稍少함이可함

(八)熟蠶=熟蠶은 分別하기難함 過熟蠶의 拾取에 注意할것

(九)上蔟의保護=上蔟부터 營繭終了까지에 長時間을 要하는故로 保溫의 時間도 白繭種보다 約半日 乃至 一日을 長케함이可함 溫度는 七十五六度가 適當함 또 收繭도 同樣으로 約一日 延長할것

其他의 事項은 殆히 白繭種과 大差가無함

─(了)─

特產市勢
【本報支局特信】

▲全州(十日)

◇乾柿

一等	二、四〇
二等	二、一〇
三等	一、八〇
等外	一、六〇

◇鳳翔生雞

一叺	十二貫入	上	九、〇〇
同	同	中	八、〇〇
同	同	下	七、五〇

◇紙物

粉白紙	每塊	普通	[illegible]
同	同	中	[illegible]
同	同	上	[illegible]
同	同	特	[illegible]
貌楪紙	同	普通	[illegible]
同	同	中	[illegible]
同	同	上	[illegible]
同	同	特	[illegible]
貿物紙	同	普通	[illegible]
同	同	上	[illegible]
同	同	特	[illegible]
大壯紙	同	普通	[illegible]
同	同	上	[illegible]
同	同	特	[illegible]
大■紙	同	普通	[illegible]
同	同	上	[illegible]
同	同	特	[illegible]
小■紙	同	普通	[illegible]
同	同	上	[illegible]
書厚紙	同	普通	[illegible]
同	同	上	[illegible]
貼■紙	同	普通	[illegible]
同	同	上	[illegible]
同	同	特	[illegible]
五柄唐■紙	同	普通	[illegible]
同	同	中	[illegible]
同	同	上	[illegible]
番紙	同	普通	[illegible]
同(封窓紙)	同	上	[illegible]
同	同	特	[illegible]
大番紙	同	普通	[illegible]
同	同	中	[illegible]
同	同	上	[illegible]
同	同	特	[illegible]
大壯油紙	每束	普通	[illegible]
同	同	上	[illegible]
大籠油紙	同	上	[illegible]
同	同	特	[illegible]
小籠油紙	同	普通	[illegible]
同	同	上	[illegible]
六丈付	每枚	上	[illegible]
笠帽	每竹	大	[illegible]
同	同	小	[illegible]
簡紙	每軸	大	[illegible]
同	同	中	[illegible]
同	同	小	[illegible]
雨傘	每竹	特	[illegible]
同	同	上	[illegible]
同	同	普通	[illegible]
書封套	每匣	百枚入	[illegible]
苔周紙	同	三本入	〇、五〇
鮮四角	每枚	二倍	〇、三五
同	同	三倍	〇、四五
同	同	四倍	〇、六五
鮮六角	同	二倍	〇、一九
法油	每綑	三斤入	九、〇〇

◇扇子

合竹 四十矢	一、〇〇錢
同 三十矢	〇、七五
同 二十五矢	〇、五五
同 小四十矢	〇、八〇
同 小三十矢	〇、六五
同漆紙三十矢	〇、八〇
同 二十五矢	〇、六五
同 小三十矢	〇、七〇
同漆紙改良扇	〇、三五
民 二十五矢	〇、三〇

◇團扇

太極扇(普通芭蕉)	〇、一三錢
改良 太極	〇、一八
梧葉扇 大	〇、一二
同 中	〇、一一
太極梧葉扇	〇、一一
漆梧葉扇大	〇、一三
同 中	〇、一二
風俗扇(中兩面)	〇、一七
同(小兩面)	〇、一五
同(小片面)	〇、一三
人造太極扇	〇、二〇
人造中梧葉	〇、二〇
人造小梧葉	〇、一五
兒紅扇人造(太極)	〇、〇九
同(梧葉)	〇、〇四
大圓扇	三、〇〇
中圓扇	二、〇〇
錦中圓扇	三、〇〇
中芭蕉扇	〇、六〇

▲新幕(九日)

大豆	一等	石	一八、三〇
大豆	二等	同	一八、三〇
大豆	三等	同	一七、九〇
大豆	四等	石	一七、五〇
大豆	小四等	同	一六、三〇
小豆	二等	石	一七、二〇
小豆	三等	同	一七、二〇
小米		石	二二、〇〇
粳米		石	二三、五〇
木參		石	一〇、三〇
正租		一斤	〇、〇六八

▲安東(八日)

大連期尾 完月限金州產 〇、一〇 〇、一八

綿布

上品一疋(二十五碼)甲	一一、〇〇
同 同 乙	九、八〇
中品一疋(二十五碼)甲	八、九〇
同 同 乙	七、〇〇
下品一疋(二十五碼)甲	六、五〇
同 同 乙	四、五〇
綿紗布 甲 一反(十二碼五分)	四、五〇
乙 同	三、八〇

鑛業權設定·移動

◇鑛業權設定

登錄番號	鑛種	鑛區所在地	登錄月日	鑛業權者住所氏名
一二七五二	砂金	平南平原郡東松面、肅川面	三月九日	京城府古市町 朝鮮砂金鑛業株式會社
一二七五三	金銀銅鉛	全北完州郡上關面	十日	全州府大和町 柳彰根
一二七五四	金銀鑛	忠南靑陽郡大峙面	同	瑞山郡聖淵面 代表者 李上學 同瑞山面 朴商皓 同 金崔健模
一二七五五	同	平北朔州郡水豊面、外南面	同	博川郡兩嘉面 代表者 尹漢範 同龍淵面 白奎奎
一二七五六	同	慶南河東郡金南面	同十一日	晉州郡晉州邑 山田島五郎
一二七五七	同	全北完州郡伊西面	同	完州郡伊西面 代表者 劉千登 同 下 榮珍
一二七五八	同	慶北慶州郡慶州邑	同	慶州郡慶州邑 趙應壽

◇鑛業代理人屆

登錄番號	鑛區所在地	鑛業權者	事項
一二五二八	平北昌城郡昌州面、碧潼郡松西面	禹基範	昌城郡昌州面李斉植을鑛業代理人으로選定한旨昭和十一年三月六日屆出
八八一九	京畿楊平郡江上面、驪州郡金沙面、介軍面	尹明鉉	楊平郡江上面金曾榮을鑛業代理人으로選定한旨昭和十一年三月六日屆出
八九九三	忠北淸州郡江外面、玉山面	須磨鑛業株式會社	鑛業代理人鈴木一見을解任하고淸州郡江外面高五作을鑛業代理人으로選定한旨昭和十一年三月八日屆出
一〇四二四	慶南山淸郡生比良面、新安面	盧永寅	山淸郡生比良面兩湖澤을鑛業代理人으로選定한旨昭和十一年三月十日屆出
一〇三七六 一〇七四〇	咸南定平郡文山面、同定平郡文山面、永興郡仁興面	大盛鑛業株式會社	鑛業代理人加瀨昌司를解任한旨昭和十一年三月十日屆出
一二五四一	平南成川郡大邱面	竹內安	成川郡四佳面竹內大吉을鑛業代理人으로選定한旨昭和十一年三月十三日屆出
九七七五	慶南山淸郡山淸面	新居田眞太郎	山淸郡山淸面鎌倉杉松을鑛業代理人으로選定한旨昭和十一年三月十四日屆出
一〇一九三	黃海信川郡弓興面、松禾郡長陽面	崔聖建	載寧郡載寧面崔聖善을鑛業代理人으로選定한旨昭和十一年三月十七日屆出
一二六六九	京畿漣川郡官仁面	辻川德之助	鐵原郡鐵原邑森永安太를鑛業代理人으로選定한旨昭和十一年三月十七日屆出
一二〇三六	江原平康郡高揷面	南宮樂	平山郡細谷面南宮[illegible]을鑛業代理人으로選定한旨昭和十一年三月二十日屆出
一二二四三	同伊川郡龍浦面、板橋面	朴海敦	金川郡口耳面禹相俊을鑛業代理人으로選定한旨昭和十一年三月廿一日屆出
九七一三	慶南咸安郡餘航面	昭和鑛業株式會社	京城府初音町岩房信榮을鑛業代理人으로選定한旨昭和十一年三月二十三日屆出
一二五八二	忠南扶餘郡窺岩面	金醫應	同貿鑛洞吉永哲을鑛業代理人으로選定한旨昭和十一年三月二十三日屆出

포 리 타 밀

ポリタミン

體力·精力을爲하야

血液素=筋肉素=發育素=食慾素=活力素 이와갓치健康을爲하야身体에重要한各種「아미노」酸을豊富히包含한것이世界唯一의高級榮養劑ポリタミン(포리타민)이올시다。

「포리타민」은日本에서처음으로完成된生体榮養源「아미노」酸(消化蛋白)의綜合劑로一般榮養劑에比하야다음파갓흔特殊作用을가지고잇습니다。

虛實이업시榮養이됨

一般榮養劑의大多數는未消化性임으로胃腸이弱한사람에게는不適當합니다。그러나「포리타민」은消化의必要가업스며그대로吸收되야体成分(血·肉)이됨니다

食慾을도음

食慾과榮養은密接한關係가잇슴으로食慾을告하는榮養劑는소용이업습니다。이点에잇서「포리타민」은食慾을도으며또胃腸의消化力을旺盛케하고便通(뒤)을순하게합니다。

「호르몬」의근원이됨

体內諸機能을支配하는「호르몬」의멧가지가「포리타민」中의「아미노」酸으로構成되고잇습니다 이것은榮養劑中「포리타민」이가지고잇는가장큰特色의하나이올시다。

身體의抵抗力을强하게함

「포리타민」中의「아미노」酸은또人体細胞力을賦活하야呼吸器病等에걸니지쉬운体質을强化식힘니다。

官公私立大病院處方 四百五十餘名醫學博士推奬

小瓶(一五〇瓦)一圓五五 中瓶(二五〇瓦)二圓五〇 大瓶(五〇〇瓦)四圓五〇

發賣元 株式會社 武田長兵衛商店 大阪市東區道修町

全鮮知名藥店에서販賣함

36—115(19)